EL DIARIO PALENTINO

N.º REFUNDIDO 6.403

Fundado en 1882 y 1898

TELEFONOS
1353 REDACCIÓN
1526 IMPRENTA
1006 ADMINISTRACIÓN

EL DIA DE PALENCIA

Depósito Legal P.—2—1958

JUEVES 23 NOVIEMBRE 1961

DIRECCIONES
DIRECCIÓN Y TALLERES: MAYOR, 99
APARTADO DE CORREOS, 17

EDICION SIETE TARDE
1'50 pts.

El Presidente de Portugal y su esposa visitan el Valle de los Caídos y El Escorial

Les acompañaron los ministros españoles de la Gobernación y Subsecretario de la Presidencia

Santa Cruz del Valle de los Caídos, 23.—Sus Excelencias, el Presidente de la República portuguesa y señora de Thomas, llegaron a la Basílica de la Santa Cruz del Valle de los Caídos a las once y cuarto de la mañana, acompañados del Ministro de la Gobernación y señora de Alonso Vega; Ministro de Negocios Extranjeros de Portugal y señora de Franco Nogueira; señorita María Natalia de Thomas; Embajador de España en Lisboa, señor Ibáñez Martín; jefe del Estado Mayor del Ejército portugués; jefe de la Casa Militar de Su Excelencia el Presidente de la República portuguesa; jefe de protocolo del Estado; secretario de la Presidencia de la República portuguesa, jefe del Gabinete del Ministro de Negocios Extranjeros y ayudante de campo del Almirante Thomas.

En el séquito español además del señor Ibáñez Martín, figuraban el General gobernador militar de Madrid; el contralmirante Colomina, segundo jefe del Estado Mayor de la Armada y el General Yuste iraola, del Ejército del Aire.

En la explanada de la Abadía, Sus Excelencias fueron recibidos por el Ministro subsecretario de la Presidencia, señor Carrero Blanco; como presidente del Patrimonio Nacional, y fueron escoltados por la guardia especial de la Abadía hasta la puerta principal del templo, donde les recibió el Abad, Dom Fray Justo Pérez de Urbel, con la Comunidad benedictina en pleno, mientras la Escolanía contaba el himno de la Orden de la Caballería de la Cruz o «Preces hispánicas», del siglo XII, armonizada por el Padre Prieto.

El Superior, Padre Ortega, les dio a besar el «Lignum Crucis» y el Abad les incensó y ofreció el agua bendita, dándoles la bienvenida y diciéndoles que la Comunidad recuerda, en sus diarios rezos, junto a España, a Portugal, la nación hermana unida a lo largo de la historia y más en estos días para la defensa de la civilización cristiana.

El Presidente Américo Thomas y su ilustre esposa, hicieron la entrada en el templo bajo palio y el Almirante Thomas depositó un ramo de flores con cintas de los colores portugueses y la inscripción «José Antonio» sobre la tumba del Fundador, mientras se rezaba por la Comunidad la oración de recepción.

Después de orar unos instantes ante el altar mayor, entonando la Escolanía las preces de ritual, Sus Excelencias recorrieron la Basílica y subieron a la Cruz desde donde contemplaron el panorama que en torno a ella se divisa. Posteriormente, visitaron las distintas dependencias de la Abadía y el Presidente portugués mostró su satisfacción y su alegría por haber contemplado esta majestuosa obra.

VISITA EL MONASTERIO DE EL ESCORIAL

San Lorenzo de El Escorial, 23.—Sus Excelencias el Presidente de Portugal y señora de Thomas acompañados de los ministros y personalidades del séquito, llegaron al Monasterio de El Escorial sobre las doce y media de la mañana.

En el Patio de los Reyes, la presencia de los ilustres visitantes fué acogida con grandes vítores a Portugal que dieron los alumnos del Colegio de Alfonso XII.

En la puerta principal del Moñasterio, Sus Excelencias recibieron la bienvenida del alcalde de San Lorenzo de El Escorial, don Raimundo Francisco Santos Benito, y fueron cumplimentados por el presidente de la Diputación Provincial, Marqués de la Valdavia; prior del Monasterio, P. Florencio Alvarez; administrador del Patrimonio, don Casimiro Méndez y restantes autoridades locales.

A la entrada en el templo, donde se hallaba la comunidad agustiniana en pleno y mientras el órgano interpretaba los Himnos Nacionales de Portugal y España, el Superior, Padre Saturnino Casas, les dió a besar la Cruz, y el Prior, les ofreció el agua bendita.

El almirante Thomas y su ilustre esposa, penetraron en el templo bajo palio y, luego de orar breves momentos en el presbiterio, escucharon las explicaciones que sobre el altar mayor y las figuras en bronce de Felipe II y de la infanta Isabel Clara Eugenia, les dieron los Padres Miguel Modino y Juan Francisco Herrero.

Acompañados del Prior, se dirigieron a las habitaciones de Felipe II, donde Sus Excelencias contemplaron el lecho del monarca. A continuación, prosiguieron la visita al panteón de reyes. Recorrieron después la sacristía, en la que admiraron el cuadro de Claudio Coello que representa la Adoración de la Sagrada Forma en la misma sacristía.

Continuó la visita a las salas capitulares, deteniéndose principalmente en la contemplación del cuadro de El Greco que inmortaliza el martirio de San Mauricio. Descendieron luego por la escalera principal y, cerca de la una y media de la tarde, salieron del Monasterio para trasladarse al hotel en el que serán obsequiados con un almuerzo por el presidente de la Diputación Provincial.

El numeroso público estacionado en los alrededores de la lonja acogió la presidencia del presidente portugués y de su ilustre esposa con grandes aplausos.—Cifra.

El presidente de Portugal y el Caudillo de España, acompañados de sus esposas, Excelentísimas señoras de Thomas y Franco

MANIFESTACIONES EN CIUDAD TRUJILLO CONTRA BALAGUER

LOS JEFES DE LAS FUERZAS ARMADAS DECLARAN SU APOYO AL PRESIDENTE

Ciudad Trujillo, 23. — Partidarios del movimiento de la oposición, llamado «14 de Junio», se han manifestado por las calles de esta ciudad para pedir la dimisión del presidente Joaquín Balaguer. Los manifestantes se concentraron ante el Palacio presidencial llevando pancartas protestando contra el «intervencionismo».

El presidente de otro partido de la oposición, La Unión Nacional Cívica, Viriato Fiallo, fué aclamado cuando dijo a los manifestantes que no dejará de luchar hasta ver las libertades totalmente restauradas en el país. Hizo un llamamiento al pueblo, para que mantenga la calma de forma que puedan ponerse en vigor las normas democráticas.

Tanto la Unión Nacional Cívica, como el Movimiento «14 de Junio», se unieron al partido revolucionario dominicano y declararon en un comunicado conjunto que «apoyaban firmemente» al presidente Balaguer, cuyas medidas «contribuían a crear un clima de libertad y democracia».

El presidente Balaguer recibió ayer a varios miembros de la Organización de Estados Americanos y trató de los medios de obtener ayuda del Fondo Monetario Internacional y del Banco Inter-americano. Por su parte, el presidente del Comité de la CEA, Gonzalo Escudero, dijo en una conferencia de prensa que el pueblo de la República Dominicana debe resolver por sí solo sus problemas, «sin intervención ni presión exterior».—Efe.

LAS FUERZAS ARMADAS, APOYAN A BALAGUER

Ciudad Trujillo, 23. — Los jefes de las fuerzas armadas han anunciado que concederán todo su apoyo al presidente Joaquín Balaguer.—Efe.

El Presidente de la República del Congo con De Gaulle

PARIS.—El presidente de la República del Congo (antiguo Congo francés), que como es sabido es un sacerdote, Mons. Yulú, visita Francia por primera vez oficialmente. En la foto aparece con el presidente De Gaulle en el Elíseo.—(Foto Europa Press)

Disminuyeron los casos de peste y viruela y aumentaron los de cólera

Ginebra, 23. — En los últimos años, la peste y la viruela han disminuído en el mundo, mientras que se ha registrado un ligero aumento en los casos de cólera, según un informe de la Organización Mundial de Sanidad publicado hoy.

Sólo hubo 360 casos de peste en el mundo en 1960. India, que a comienzos del siglo sufría un promedio anual de medio millón de muertos a causa de la enfermedad, sólo tuvo 19 casos en 1959 y 1960.

Hubo también una importante disminución en los casos de viruela en el mundo. De un total de 489.000 en 1951 sólo hubo 60.000 en 1960.

Los casos de cólera sin embargo, aumentaron, sobre todo en la India y Pakistán.—Efe.

El abono de las prestaciones del seguro de vejez e invalidez, mediante talonario de cheques

Se implantará a partir del 1 de Enero

Madrid, 23.—A partir de enero de 1962 se implantará en todo el territorio nacional el abono de las prestaciones del Seguro de Vejez e Invalidez y las de este carácter de la Mutualidad Nacional de Previsión Social Agraria, mediante talonario de cheques expedido por el Instituto Nacional de Previsión, sistema que paulatinamente será extendido a las demás pensiones de Seguridad Social.

El talonario de cheques se entregará anualmente al titular de la prestación y comprenderá las pensiones mensuales que le corresponda percibir durante un año.

La emisión de talonarios se efectuará en forma centralizada, mediante utilización de procedimientos mecanizados que permita obtener como subproducto de la emisión, datos de valor actuarial y estadístico.

Por razones de simplificación y conveniencia de orden técnico, se suprimen los céntimos en la cuantía de las pensiones que corresponda, redondeándola por exceso.

Los talones se podrán hacer efectivos en todo el territorio nacional a través de las Delegaciones Provinciales y Agencias del Instituto Nacional de Previsión, Cajas de Ahorro, corresponsales de la Obra Sindical de Previsión Social y de las entidades con las que el Instituto Nacional de Previsión concierte la prestación de estos servicios.

La percepción del importe de la pensión se realizará a partir del primer día hábil del mes siguiente al que corresponda a cada talón y dentro del año —contado desde dicha fecha— que la legislación vigente establece para la prescripción de la prestación.

Los talones no podrán hacerse efectivos separados del talonario y para su pago se exigirá la identificación y firma del preceptor o del titular del mismo, ya que son prácticamente nominativos.

Cuando se abonen a persona distinta al pensionista, se precisará, además la presentación de la fe de vida del titular de la pensión y autorización del mismo a favor del preceptor, extendido al dorso del talón correspondiente. Así lo dispone una orden del Ministerio de Trabajo que hoy publica el «Boletín Oficial del Estado».—Cifra.

LEQUERICA EN LA O.N.U

Expresa sus dudas sobre el progreso de la comisión del desarme

Sede de las Naciones Unidas (Nueva York), 23.—El representante residente de España en la ONU, don José Félix de Lequerica, ha manifestado ante la Comisión Política de las Naciones Unidas, que duda sobre las posibilidades de conseguir progreso alguno en las negociaciones de desarme.

«Rusia nunca ha deseado el desarme», dijo. Y agregó: «Se ha opuesto, efectivamente, al desarme, hasta 1955, porque deseaba perfeccionar sus propias bombas nucleares».

El representante español dijo luego que el comunismo ha abandonado su meta básica: actuar como «enterrador de la Historia». Su ley científica es la «muerte» y la abolición del capitalismo.

«Occidente, por tanto, sería "cándido" en destruir sus armas nucleares mientras dejaba a la Unión Soviética en libertad de fabricar más armas. Cualquier acuerdo sobre desarme, deberá, por tanto, llevar consigo la imposición de controles», añadió el representante español.

Lamentó luego don José Félix de Lequerica las «brutales violencias» y los «incontables escándalos» perpetrados por la Unión Soviética en Europa, mientras el resto del mundo se encaminaba hacia su libertad.

También expresó dudas sobre el valor de una resolución de siete potencias ante la Comisión, que prevé una encuesta por parte del secretario general sobre la posibilidad de formar un «Club no nuclear» de Estados dispuestos a negarse a fabricar armas nucleares o mantenerlas en sus territorios.

«El pedir castidad atómica a aquellos que no han demostrado su virilidad atómica, nos parece estéril», terminó diciendo el representante español.

La Comisión aplazó su debate sobre desarme hasta el viernes próximo a las 21'00 (hora española).—Efe.

Sale para Francfort una hermana del rey Simeón de Bulgaria

Madrid, 22. — La princesa María Luisa de Leiningen, hermana de Su Majestad el Rey Simeón de Bulgaria, ha emprendido viaje en avión para Francfort, después de haber permanecido unos días en Madrid en visita familiar.—Cifra.

La Fiesta Nacional de Mónaco

MONACO.—Con motivo de la Fiesta Nacional del pequeño principado, Raniero y Grace aparecen en un balcón de palacio, con el príncipe Alberto (vestido con el uniforme de la guardia) y la princesa Carolina

KENNEDY Y ADENAUER HAN LLEGADO A UN COMPLETO ACUERDO

Clara determinación a asegurar una vida libre y vigorosa para la población de Berlín

Bases para una solución pacífica de la crisis por medio de negociaciones

Wáshington, 23. — (Por John Heffernan).

El presidente Kennedy y el canciller Adenauer se encuentran actualmente mucho más cerca el uno del otro en relación con sus opiniones acerca del común proceder de sus respectivos Estados en la cuestión de Berlín y de las posiciones que ambos tomarán frente a la Unión Soviética si se llevan a efecto negociaciones sobre el problema, según han manifestado altos funcionarios de la Administración norteamericana.

Los tres días de conversaciones entre los dos estadistas han sido calificados de "fructíferos".

El próximo paso que ha de darse en relación con la crisis berlinesa se emprenderá en el curso de las conversaciones que tendrán lugar entre el primer ministro británico, Harold Mac Millan, el presidente De Gaulle y el jefe del Gobierno alemán Occidental, doctor Adenauer, que se celebrarán dentro de pocos días.

Los funcionarios de Wáshington se muestran unánimes en afirmar que si se llega a un acuerdo entre los aliados occidentales con respecto a una política de negociaciones de sentido amplio, —ante lo cual se muestra remiso el presidente de la República francesa— los dirigentes del Oeste buscarían una base para emprender negociaciones estables, en el caso de que tal base exista en relación con la Unión Soviética.

Según estos miembros de la Administración estadounidense, el embajador de los Estados Unidos en Moscú, Llewellyn Thompson, en el caso de que los jefes de Gobierno de Occidente y el presidente de los Estados Unidos llegaran a un acuerdo sobre la cuestión de las negociaciones, reanudaría el contacto con los gobernantes rusos para dar comienzo a los tratados entre Oriente y Occidente.

Wáshington.—A su llegada al aeropuerto local, el Canciller Adenauer es recibido por el secretario de Estado norteamericano, Dean Rusk (Foto Europa Press)

ADENAUER SALE DE WASHINGTON

Wáshington, 23.—El canciller de la Alemania Occidental, Conrad Adenauer, ha salido esta noche de Wáshington en un avión a reacción, en viaje de regreso a Bonn, después de sus conferencias con el presidente Kennedy sobre Berlín.—Efe.

FUE DESPEDIDO POR DEAN RUSK

Wáshington, 23.—El avión especial en que viaja el canciller alemán hará su primera escala en la base de la Fuerza Aérea de Andrews, en Maryland.

El secretario de Estado, Dean Rusk, acudió al aeropuerto a despedir al veterano político alemán.

Ni Adenauer ni Rusk hicieron declaraciones de despedida.

Rusk dijo a los periodistas que el canciller había indicado que preferiría ir directamente desde el automóvil al avión, en lugar de hacer declaraciones ante los micrófonos, en el frío de la noche.—Efe.

ADENAUER LLEGO A BONN

Bonn, 23. — El canciller Adenauer, ha vuelto a esta ciudad por vía aérea. Se limitó a decir a los periodistas que se encontraba «excelentemente».—Efe.

COMUNICADO DE LAS CONVERSACIONES

Wáshington, 22. — Texto completo del comunicado hecho público después de las conversaciones entre el presidente Kennedy y el canciller Adenauer de la República federal alemana, Konrad Adenauer.

"El presidente y el canciller han intercambiado durante los tres últimos días sus puntos de vista referentes a un cierto número de problemas de vital importancia para sus Gobiernos. Estas conversaciones se han celebrado en una franca y cordial atmósfera y han establecido que existe sustancial unanimidad entre los puntos de vista de ambos sobre la esencia de los problemas y el modo de tratarlos.

La visita del canciller ha dado una oportunidad a los ministros de Asuntos Exteriores y a los ministros de Defensa de los dos países, para participar en la discusión e intercambiar opiniones entre ellos mismos.

BERLIN

Berlín, sobre el cual la Unión Soviética ha creado una crisis internacional, ha sido objeto de cuidadosa consulta. El presidente y el canciller han reafirmado su clara determinación a asegurar la continuación de una vida libre y vigorosa para la población de Berlín.

Ambos están de acuerdo en los elementos básicos que permitirán alcanzar una solución pacífica de esta crisis por medio de negociaciones, si existe moderación por parte de la Unión Soviética.

Se muestran igualmente de acuerdo acerca de las medidas que deben adoptarse en la consecución de este objetivo en la apropiada forma que no lesione los legítimos intereses de todas las partes interesadas.

LA OTAN

Asimismo estuvieron de acuerdo en la necesidad de mantener y acrecentar la capacidad de la alianza del Atlántico Norte a fin de que pueda dominar cualquier acontecimiento militar.

Estas conversaciones se continuarán a través de las ya anteriormente anunciadas entrevistas entre el canciller Adenauer, el primer ministro británico, Mac Millan y el presidente De Gaulle y concluídas en la reunión de ministros de Asuntos Exteriores y en la reunión ministerial de la OTAN, que se celebrará a mediados del próximo mes de diciembre en París.

REUNIFICACION ALEMANA

El presidente y el canciller reafirman el fin último de sus Gobiernos, de conseguir, por medios pacíficos, la reunificación de Alemania sobre la base de la auto-determinación. Concuerdan también en que este objetivo debe ser alcanzado sin perjuicio para los legítimos intereses de la Unión Soviética y de los Estados vecinos de Alemania.

El presidente y el canciller han revisado el estado de la Organización del Tratado del Atlántico Norte. Acogen con agrado las medidas, ahora en franco progreso, para fortalecer la alianza, pero reconocen la necesidad

(Continúa en sexta página)

Colaboradores de DIARIO-DIA

BRINDIS AL SOL

Por José Carlos DE LUNA

Casi todos los años venimos a esta dehesa serrana a tirar corzos. Y en la estancia noble del caserío —«cuarto de estar» lo dicen ahora los que no están quietos en ninguna parte— escribo a la luz de un quinqué de petróleo. Luz de aceite y candela de leña: regalo del Progreso aunque parezca todo lo contrario.

El día fué de tormentas aparatosas, y no es preciso describirlas ni al estilo de la «edad de oro», tan ponderado y machacón, ni al de esta del «acero inoxidable», abstracto de puro manido.

En fin; que no estaba el tiempo para montear, y lo entretuvimos en el pueblo y en la casa de un amigo, invitados a comer... y a pelear. A comer golosamente cinco monumentales artificios de la violenta cocina penibética, tiranizada por el cerdo, y a pelear un largo rato con la digestión amansándola con sorbitos de café y de aguardiente casero. No lo extrañes ni lo creas ramplonería: en los pueblos serranos, el aguardiente apunta con el alba y se retira a la media noche. Es licor, vino generoso y de pasto, leche, caldo, refresco, untura y elixir, bálsamo, antídoto. Y si con una copita, en ayunas, se «mata el gusanillo», media docena rematan a una boa.

No hay casa serrana de cierto viso sin su viejo alambique de cobre, que, remendado de cobre, revela constancia y mérito. Las «quemas» de vino puro de uva, periódicas, Dios sabe desde cuándo, y también periódicas y seculares las «matanzas». Y tan para el avío, que bajo el mismo cobertizo de un patio trasero se miran en reposo y se guiñan en los empleos el alambique y la caldera matancera. ¡Agua ardiente y agua hirviente! El nectar a las damajuanas, y el cerdo, mondo y lirondo, a el ama.

Los «Aguardenteros» —con Patrón y Estatutos— han dejado el recuerdo de su «alambicada» artesanía, en el callejero de muchos pueblos cabeza de partido.

Magras y aguardiente: pilares de la salud serrana siglos antes de que todo lo curara la penicilina. Costumbre inveterada y posiblemente herencia de moriscos, que si no abrazaron con fe nuestra Fe, tampoco les importaba un pito Mahoma y sus preceptos.

Ya, se come con menos seriedad y se alambica poco; pero todavía en estos pueblecitos serranos, el olor de la matalahuva y del adobo supera el de la charamusca de las tahonas y al perfume que a cuestas del cefirillo mañanero llega del monte enredado al piñoneo de las perdices, al canto llano de las alondras y a la petulante estridencia de los mirlos.

Encastillados en su solar y sin que la «propaganda» los manosee, famosos se hicieron en muchas leguas a la redonda los aguardientes de Yunquera, de Cuevas del Becerro, de Faraján... Y al frente, por muy comerciado, el de Ojén; que «u-na co-pi-taa...» vibró y colea en estribillejo de cándido alborozo.

Si el aguardiente seco de la Serranía de Ronda lo cataran sin prejuicios sociales ni vanidad económica los muy calificados en la exaltación del Whisky, es seguro que dejaría de ser gozo y alivio popular, porque se pagaría a precio de «moda» seguidamente de que en el «mercado exterior» lo pagaran a precio de oro.

Perdura el recuerdo de las divinas tortas de Torremolinos como tapa del divinísimo aguardiente de Yunquera, sutilmente perfumado de anís y como de enebro, suave al galillo y con temple para matar el gusanillo o lo que venga a mano.

A Torremolinos se le brinda la oportunidad, y toda la «Costa» se la brinda al Sol.

M.C.D.2022

CINE REY DON SANCHO

SENSACIONAL Y EXTRAORDINARIO ESTRENO

6 TARDE Y 10 NOCHE

ESPARTACO

KIRK DOUGLAS
LAURENCE OLIVIER
JEAN SIMMONS
CHARLES LAUGHTON
PETER USTINOV
JOHN GAVIN
y
TONY CURTIS
COMO ANTONINO

Dirigida por STANLEY KUBRICK

Un filme de proporciones épicas como no se ha visto ni volverá a verse en mucho tiempo

(MAYORES)

PALENCIA AL DIA

Alegría en el barrio

Alegría en el Barrio del Cristo del Otero. Es natural. Lo que parecía un sueño, pronto será una realidad. Nos referimos a la urbanización total del barrio. Al aprobar el Ministerio de la Vivienda, tras del informe favorable de la Dirección General de Urbanismo, el plan de ordenación del barrio todo se encarrila, y de forma rápida, para que este populoso sector urbano —la aprobación ministerial ha supuesto automáticamente su incorporación al plano de ordenación de la ciudad— conozca en plazo breve los beneficios de agua, alcantarillado, pavimentación, iluminación, etcétera, què ya no se niegan ni a las tribus africanas.

Y es que el Barrio del Cristo vivía un poco a trasmano de la civilización, por lo que a este ramo de la higiene y de la comodidad en la vivienda y en la calle se refiere.

Una edificación veloz, y, la mayor parte de las veces, anárquica, y sobre un suelo lo más contrario al normal asentamiento de casas y calles, por el acusado desnivel existente, habían provocado un grave problema, no ya de habitabilidad, sino social, por las penosas circunstancias que gravitaban sobre las modestas viviendas y modestos vecinos ubicados en dicho sector.

Pero el Municipio tomó decisivas medidas sobre el particular. Se actuó con la vivacidad, el interés y la responsabilidad que el caso requería; y aquí está prácticamente la solución.

El Ministerio aprueba el plan parcial de ordenación del barrio, que, de pie a las subsiguientes decisiones, cuales son: confección por parte de los técnicos municipales de los proyectos pertinentes de alcantarillado y aguas; y, simultáneamente, redacción por parte de Intervención Municipal del presupuesto extraordinario, que, tras de su aprobación, permitirá la solicitud al Banco de Crédito Local del crédito correspondiente, para, acto seguido, anunciar las subastas de obras pertinentes. Es decir que, para el próximo año, cuando la primavera sonría sobre nuestro hemisferio, esta primera fase de ordenación urbana del Barrio del Cristo, habrá comenzado. Cinco o seis millones de pesetas se invertirán. Seguidamente, vendrá la segunda fase, con otros tantos millones, para obras de pavimentación y alumbrado, con lo que en un plazo que quedará cerrado en el año 1961, todo el plan de ordenación del barrio más populoso de Palencia, quedará culminado; y con él, una obra de imperiosa necesidad que la ciudad debía a estos siete u ocho mil convecinos suyos.

Es natural que en el Barrio del Otero haya hoy alegría; porque ya hay esperanza. Se la acaba de dar el Ayuntamiento, que es, por algo, la Casa del común.

Lluvia al canto; bueno al canto, y al asfalto y a la arcilla. Todo empieza a embarrarse. El campo ya va haciendo agua, como un barco viejo. Y es que las lluvias calan, aunque sean sin pretensiones «diluviescas», como éstas de ahora, más que la navaja de un melonero.

El jueves, pues, fué de un gris plumbeo subido. Día de estarse en casita o en los lugares cerrados, más que de darse garbeitos por esas calles de Dios.

El campo tuerce el gesto. De aquella cara plenamente sonriente que le dejó la formidable campaña de siembra realizada, le está quedando un pálido reflejo; pues las aguas amenazan, nuevamente, torcer muchas cosas. En primer lugar, la saca de remolacha, que sigue en su lugar descanso; y en otro lugar los sembrados de hondonada, que empiezan a encharcarse, corriéndose el peligro de que se pudran las semillas.

En fin, que la lluvia sigue siéndonos una visitante antipática, que maldita la gracia que nos hace por estas calendas.

Caballero: Su abrigo, trinchera, gabardina
CASA MARTIN
Mayor, 64. — Teléfono 3296
PALENCIA

Postulación de AUXILIO SOCIAL

El próximo domingo, día 26, celebrará «Auxilio Social» la postulación quincenal con el emblema «Linares».

Lo que pongo en conocimiento de los dueños de establecimientos y público en general.

El Delegado Provincial

Sesión plenaria municipal del día 21

Otros asuntos tratados en la misma

De la sesión extraordinaria del Pleno Municipal, celebrado en el Ayuntamiento el pasado martes, quedamos pendientes de reseñar varios asuntos tratados en la misma, que lo hacemos en el presente número.

ASISTENCIA MEDICO-FARMACEUTICA. — Por el concejal delegado del servicio municipal de asistencia médico-farmacéutica señor Casas Carnicero, se expuso al Pleno un estudio realizado a fin de modificar el contrato de asistencia médico-farmacéutica del personal municipal por la Obra Sindical del «18 de Julio», orientada esta modificación a ahorrar al Ayuntamiento algún gasto en las recetas farmacéuticas que expidan los facultativos de dicha entidad, permitiéndoseles recetar en la clase de específicos los denominados de «envase clínico», de costo inferior a los normales, aunque sus propiedades farmacológicas sean idénticas.

Indicó el señor Casas que el Ayuntamiento viene sufragando por este servicio médico-quirúrgico alrededor de 422.000 pesetas al año, de ellas 220.000 para fármacos; y que con la innovación de envases clínicos que proponía, el Ayuntamiento se ahorrará alrededor de 30.000 pesetas al año, no perjudicándose el paciente en nada, por cuanto, como se dice, las propiedades de los preparados son idénticas, y sólo les diferencia el envase.

Se acepta la propuesta, autorizándose a dichos facultativos a recetar estos específicos.

ORDENACION. — Se conoce escrito de la Dirección General de Urbanismo por el que se participa el permiso superior otorgado al Ayuntamiento de Palencia para la reforma del plan parcial de ordenación de la Plaza de Héroes del Alcázar y vías adyacentes a la misma, en el sentido de ampliar de 12 a 18 metros la calle proyectada en el plano de ordenación, reformar la ordenación del bloque noreste y dejar paso de peatones; modificaciones éstas que serán reflejadas en el indicado plano.

ORDENANZAS MUNICIPALES. — Pasado el plazo de exposición al público, sin haberse presentado reclamaciones, y, a tenor de lo dispuesto en el artículo 32, párrafo 2.º de la Ley del Suelo, se acuerda aprobar provisionalmente la ordenanza reguladora del arbitrio con fin no fiscal sobre edificación deficiente y solares sin edificar situados en el casco de la población, y remitirla a los efectos oportunos, a la Comisión Provincial de Urbanismo.

CREDITOS. — Se aprueba un expediente de suplemento de crédito respecto a las consignaciones del presupuesto municipal ordinario del ejercicio de 1961, que se trata, en realidad de una simple transferencia de fondos de unas partidas a otras, por importe de 845.450'25 pesetas.

MUTUALIDADES. — Se da cuenta de una comunicación de la Dirección General de Administración Local sobre compensación al personal municipal pertinente de la cuota para la Mutualidad Nacional de Previsión de Administración Local.

A este respecto, se indica que en el ánimo de la Corporación pasada como en el de la actual, estaba el de favorecer al personal municipal afectado, con el abono por parte del Ayuntamiento del 5 por ciento correspondiente de dicha cuota, que en su día no pudo llevarse a efecto por las condiciones deficitarias que atravesaba el Ayuntamiento.

Pero dado que tales condiciones deficitarias habían desaparecido, el Ayuntamiento reconsideraba la situación, y, a la vista de la comunicación de la Dirección General mencionada, accedía al pago del 5 por ciento de la cuota citado, teniendo el Ayuntamiento la satisfacción de así acordarlo por unanimidad.

RECURSOS. — A la vista de un recurso sobre deslinde del camino denominado «San Juan de Pajares», Intervención propone, y así se acuerda que con arreglo al artículo 44 y siguientes, sección 3.ª, del Reglamento de Bienes, se repita la operación de apeo de dicho camino, con levantamiento del acta correspondiente por la comisión nombrada al efecto.

ADQUISICIONES. — Se acuerda adquirir a don Manuel y doña María Martínez de Azcoitia, terrenos en el barrio del Cristo del Otero, para efectuar con ellos las limitaciones de edificación y zonas ajardinadas del plan de ordenación aprobado por la Superioridad y dado a conocer en esta misma sesión plenaria. El importe de los terrenos adquiridos se eleva a 330.680 pesetas.

Y sin más asuntos, se levantó la sesión a la hora ya citada de las once de la noche.

TEATRO PRINCIPAL
HOY. ¡Sigue el éxito grandioso!

«CENTAUROS DEL DESIERTO»

Un hito culminante en la historia del cine del Oeste!

PRONTO:

«SIEGA VERDE»

¡La más bella historia que el cine haya relatado!

TEATRO ORTEGA
7'45. Mayores. «Sólo pienso en ti». Estreno».

CINE PROYECCIONES
3'30. Mayores. «El campeón y la bailarina» y «Las pícaras doncellas».

CINE CASTILLA
3'30. Mayores. «Los misterios de París» y «Cara Cortada».

CINE GRAN VIA
3'30. Tolerada. «Juanito» y «La justicia del Coyote».

CINE OTERO
Femina. «Dos amores» y «Operación: Londres llama a Polo Norte». Mayores.

CINE REY DON SANCHO
6 tarde - 10 noche
ESTRENO
«ESPARTACO»
¡El mayor reparto en la historia del cine!
(Mayores)

CALIFICACION MORAL

"Centauros del desierto" (3), "Sólo pienso en tí" (5), "El campeón y la bailarina" (2), "Las pícaras doncellas" (3), "Los misterios de París" (3 R), "Cara cortada" (3), "Juanito" (2), "La justicia del Coyote" (2), "Dos amores" (3 R), "Operación: Londres llama a Polo Norte" (5) y "Espartaco" (3).

Los números que figuran entre paréntesis al final de cada obra, expresan la calificación moral dada por la "Oficina de Espectáculos" dependiente de la Comisión Episcopal de Ortodoxia y Moralidad; 1: Todos incluso niños.—2: Jóvenes.—3: Mayores.—3 R: Mayores con reparo.— 4: Gravemente peligrosa.—5: Sin calificar.

AVISO

La Empresa del
CINE REY DON SANCHO
llama la atención del público sobre el horario que rige durante la exhibición de la película
"ESPARTACO"
y que es el siguiente:
6 tarde y 10 noche
Para comodidad del público se despachan localidades con tres días de antelación
Taquilla: Mañanas: de 12 a 1'30
Tarde: Desde las 4

LETRAS DE LUTO

Se cumple el segundo aniversario del fallecimiento del Ingeniero industrial palentino y ex Alcalde que fué de esta ciudad, Ilmo. señor don Fulgencio García-Germán, ocurrido en accidente de automóvil en Iruráiz (Navarra), el 24 de noviembre de 1959.

Perdura su recuerdo en la memoria de los que le conocieron y supieron de su caballerosidad, despierta inteligencia y afabilidad de trato.

Muestras patentes de su espíritu dinámico y emprendedor, lo fueron las actividades profesionales, políticas e industriales en las que tomó parte, con destacada brillantez y fruto. Dio un gran impulso a la razón social «Hijos de Cándido García-Germán», importantísimo centro ceramista palentino en el que el finado supo continuar el impulso de sus mayores y colocar a la cabeza de los establecimientos fabriles de su género.

En el aspecto político-social, llevó a cabo el señor García-Germán una intensa labor, tanto desde la tenencia de Alcaldía del Ayuntamiento de Palencia, como desde la presidencia de dicho Municipio, del que fue Alcalde desde el año 1947 al 1952, distinguiéndose en dichos cargos por su dedicación y fervor palentinista.

En otros importantes centros, consejos y entidades oficiales y privados tomó parte, destacándose en todos ellos por su inteligente iniciativa, recta conducta y sobresaliente personalidad, virtudes que le hicieron acreedor al respeto y aprecio generales.

En la triste fecha del segundo aniversario de su muerte, renovamos nuestro sentido pésame a su apenada esposa doña Carmen Polanco Velasco; hijos María del Carmen, Emma, Fulgencio, Luis y María de la Soledad García-Germán Polanco; padres políticos, don Luis A. Polanco y doña Aurelia Velasco; hermanos, hermanos políticos, tíos, primos, sobrinos y demás distinguida familia.

—Confortada con los Santos Sacramentos, ha entregado su alma a Dios en Herrera de Pisuerga, doña Justina Velasco García, de 77 años. De natural bondadoso y acrisolados sentimientos cristianos, supo inculcar en el seno de su hogar las mejores virtudes, destacándose en él como madre ejemplar.

Expresamos nuestro pésame a sus desconsolados hijos Angel, Daniel, Esperanza, Germán y Eduardo Linares Velasco; hijos políticos, nietos, sobrinos y demás parientes.

—A los 73 años y después de recibir los Auxilios Espirituales, descansó en el Señor en Villajimena, don Leocadio Amor Pérez. El finado, por su laboriosidad y hombría de bien, gozó de generales afectos, siendo muy sentida su muerte.

Testimoniamos nuestro sentimiento a sus desconsolados hermanos don Cristino, don Metodio y don Teodosio; hermana política, sobrinos, primos y otros familiares.

Cuatro Cantones

Palencia y el Museo de «Victorio Macho»

¡Qué bendito cofre, el de la tierra madre, para guardar amorosamente el fruto de los arrebatados sueños del hijo...!

Algo de esto va a acontecer entre Palencia y Victorio Macho.

Algo que tenía que acontecer, que tiene que ser así, porque es un imperativo de la propia vida, cuando se trata de hijos bien nacidos y de madres nobles, auténticas y cordiales.

Y ha sido el Municipio, el Ayuntamiento, el Concejo, quien habría de interpretar la gracia de esta vinculación que ya se está asomando tras el horizonte del propio lar palentino.

Sí, Palencia tendrá el «Museo Victorio Macho»; y no dudamos de que en él habrán de guardarse un sinnúmero de obras del ilustre escultor. Y estará asentado en el paseo del Salón, ese rincón jardinero, bucólico y virgiliano que suele causar emocionales y cordiales impactos en el espíritu sensible y transparente de ese gran artista y gran soñador que es Victorio Macho. Ahí, junto a la flor y el árbol, cabe a la sonrisa esmeralda y multicolor del amplio y familiar parque palentino, estará el fruto del sueño de un hombre hecho y derecho, que siendo niño soñaba con flores precisamente ahí, en el Salón.

Pero habrá más; que en «su» Museo se levantará un lar-taller para que Victorio Macho dé rienda suelta a su impulso creador; lar y taller, las dos cosas a la vez, para que el escultor se siga sintiendo palentino, y para que el hijo de Palencia continúe sintiéndose artista.

Una feliz iniciativa, que no dudamos ha de tener hondísima resonancia en el espíritu de Victorio Macho, tan briosa y entrañablemente palentino. El Alcalde lanzó a los vientos el mensaje, y Palencia entera responde a la llamada. Nuestro Ayuntamiento, una vez más, ha sabido ser intérprete de ese difícil e ilusionado lenguaje de los corazones.

Cosas de la luz

La luz, estas noches de atrás, ha estado jugando al «escondite», allá por el barrio de los Cuarteles.

Bonita oportunidad para los desaprensivos.

Noches oscuras, entoldadas, en una zona casi suburbana, con bastante terreno en descampado..., eso de los apagones venía al pelo. Encender, apagar; encender, apagar; encender, apagar...

...Y así hasta quince o veinte veces.

No hay bujía que lo resista. ¡Ah!, pues no digan Vds. nada de los receptores de Televisión.

Sí, sí; claro que sí; también por esa zona palentina hay TV.

En fin; todo era la preparación para después el apagón definitivo; y así, desde las doce de la noche, hasta las nueve o... de la mañana del día siguiente.

Han sido dos días.

Los pacientes vecinos ya se iban acostumbrando a la idea de que era el regalito reservado para este invierno.

Pero parece ser que ya una tercera noche, la pasada, precisamente, no hubo apagones.

¿Qué sucedió?, ¿es que hubo averías?, ¿es que había alguna necesidad que así lo impusiese?

Claro que cuando no hay más remedio, habrá que resignarse; pero lo menos que merecen los vecinos es que se les avise; Prensa hay, y Radio. Ya hay varias zonas palentinas que están acostumbrados a determinados apagones las mañanas de los domingos. Pero como se les avisa a tiempo, se tienen previstas las más urgentes necesidades de flúido, y así la limitación no se nota tanto.

BURLETE "GALAS"

Patentado, para puertas. Impide absolutamente el paso del aire, del polvo, de la luz, de los insectos

Tel. 2355914. Apartado 21.003.—MADRID

CONDICIONES INTERESANTES A SEÑORES INDUSTRIALES

NECESITO REPRESENTANTES

DE SOCIEDAD

TOMA DE POSESION.—El lunes ha tomado posesión del cargo de Oficial Mayor Letrado de la Excma. Diputación de Palencia, don Jacinto Giraldo Rodríguez, Abogado del Ilustre Colegio de Palencia, para cuyo cargo ha sido nombrado después de reñida oposición.

VIDA RELIGIOSA

CONGREGACION DE CRISTO CRUCIFICADO Y DE LA VIRGEN DOLOROSA (BUENA MUERTE). — Esta Congregación celebrará mañana, cuarto viernes, sus cultos mensuales en la iglesia de San Francisco, Padres Jesuítas, durante la misa vespertina, con plática, responso y vía crucis, en sufragio de los congregantes fallecidos.

SANTUARIO DEL CARMEN, (Padres Carmelitas Descalzos).—Mañana, festividad de San Juan de la Cruz. Por la mañana, a las diez, misa. Es el primer acto con que los poetas palentinos quieren honrar a su santo Patrono. En ella dirigirá la palabra el R. P. Balbino del Carmelo.

Por la tarde, a las siete y media, función religiosa. Predicará el Reverendo Padre Eliseo del Espíritu Santo, Carmelita de esta Residencia.

ADORACION NOCTURNA ESPAÑOLA (Sección de Palencia).—La noche del 24 al 25 del presente mes de noviembre, celebrará en la iglesia de San Francisco su Vigilia mensual ordinaria el Turno décimo de esta Sección.

DIARIO DE AVISOS

FARMACIAS DE GUARDIA. — Durante la semana están de guardia las siguientes farmacias:

ZONA NORTE: La de don Gonzalo Massa (Hnos. López Francos, 3).

ZONA SUR: La de don Isidoro de Fuentes Castells (San Juan de Dios, núm. 1).

Independiente de éstas, permanecerá de guardia la farmacia de don Anastasio Arenal (Paseo del Otero, 19).

REGISTRO CIVIL

NACIMIENTOS. — María Isabel Delgado González, de Virgilio y Ana María, Abilio Calderón, 3; Florentino Renedo García, de Francisco y Soledad, Residencia Ramírez; María Nieves Castrillo Hospital, de Bernardo y Purificación, Residencia Ramírez.

MATRIMONIOS. — Policarpo Relea Porro, de Villanueva del Rebollar, con Ana María de Santiago Castro, de Abastas; Hilarino Primo Martínez Garrido, de Mazariegos, con Valentina Ortega Simón, de Mazariegos.

CUPON PRO-CIEGOS

Lista del número premiado del Cupón Pro-Ciegos, correspondiente al sorteo celebrado el día 22 de noviembre de 1961:

Premiado con 250 pesetas, el número 353; y con 25 pesetas, todos los terminados en 53.

Rincón ameno

LISTA

En la última guía de teléfonos correspondiente a Madrid, capital, ocurren las siguientes cosas:

Hay 243 abonados que se apellidan León; uno, Leonés; 106, Lobo; 48, Lobato; 15, Caballo; 3, Caballo Blanco; uno, Caballo Pardillo; 1, Lagarto; 23, Conejo; 4, Conejos; 1, Conejo Serrano; 9, Mula; 37, Mulas; 15, Gato; 3, Bo; 16, Bobo; 9, Pi; 76, Cordero; 2, Cordero Pascual; 1, Cordero Delgado; 1, Cordero Jabato; 1, Cordero Rojo; 1, Cordero Verde; 1, Cordero Moreno; 2, Cordero Navarro; 1, Col; 9, Cebolla; 1, Cebollino; 6, Pardillo; 2, Cazurro.

Hay también —a ojo, claro está— 8.730 García, de los cuales 450 son García García; 5.000 López, de los cuales 180 son López López; 4.860 González, de los cuales 200 son González González; 4.100 Martínez, 180 de ellos Martínez Martínez; 3.670 Pérez, de los cuales 100 son Pérez Pérez.

DEFINICION

Cierto automovilista dice lo siguiente:

—Optimista es el hombre que deja el motor encendido mientras espera con el coche a su mujer, que ha entrado «un segundo» en una tienda.

TAMAÑO

Un joven muy presuntuoso le dice a un amigo:

—Me he comprado un coche que tiene una longitud de ocho metros.

—Pues yo —le responde el amigo para no quedarse atrás— me he comprado unos zapatos del 46.

ADIVINANZA

—El señor Lorén se marchó ayer a sus propiedades de Galicia.

—Me interesa mucho ponerme en contacto con él. ¿A qué lugar de Galicia podría escribirle?

—Ya se lo he dicho antes.

Solución a la Adivinanza de nuestro número anterior:
GALLEGO

CRUCIGRAMA
Número 664:

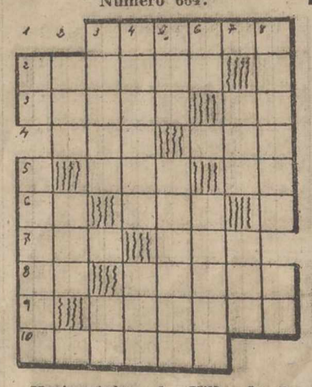

Horizontales: 1: ¡Villa de La Coruña. 2: Zarandear. 3: Arrojo. Intrepidez. 4: Cuerpo celeste. Recé. 5: Personaje bíblico. Partícula inserp. 6: Contracción. (al revés). Preposición. 7: Posesivo. Entregues. 8: (al rev.) Nota. Celador universitario. 9: Terreno yermo y raso. 10: (al rev.) Nombre de mujer.

Verticales: 1: (al rev.) Camino. Nombre de varón. 2: Fluido. Lirio. 3: Portada de los templos de la antigua Grecia. Nombre de letra. 4: Arrecife de coral. Establecimiento. 5: Entregar. Especie de anade de los mares glaciales. 6: Consonante repetida. Hilo para pescar. 7: Pecado. Hijo de Noé. 8: Espacio de tiempo que dedica a la devoción. Artículo.

Sol. al Crucigrama número 663

Horizontales: 1: Miosis. 2: Arillo. 3: Paria. An. 4: Ela. Olé. 5: Oda. Et. 6: Ar. Ana. 7: Gol. Ida. 8: As. Abano. 9: Trajes. 10: Estela.

Verticales: 1: aP. Bagaje. 2: Rao. Ros. 3: Mirlo. TT. 4: Iliada. Aré. 5: Ola. Aníbal. 6: So. Adaja. 7: Ale. Ane. 8: Soneto. Os.

La Campaña del "Día del Emigrante" trata de plantear problemas de la Iglesia y crear conciencia de la Iglesia. En este sentido nuestra Campaña del "Día del Emigrante" es una eficaz oportunidad Pastoral para dar a los fieles formación e inquietud apostólica y a nuestro catolicismo ese temple dinámico y edificante que en algunos pueblos nos echan de menos.

Segundo aniversario del Ilustrísimo señor

Don Fulgencio García-Germán

INGENIERO INDUSTRIAL

Consejero Nacional de la Vivienda, Ex-Alcalde del Excmo. Ayuntamiento de Palencia, Ex-Presidente de la Cámara Oficial de la Propiedad Urbana, Director-Gerente de la Sociedad «Hijo de Cándido Germán Esteban», S. A., Ingeniero del Ministerio de Industria

Que falleció en Iruraiz (Alava) el día 24 de Noviembre de 1959

VICTIMA DE ACCIDENTE DE AUTOMOVIL

A los 50 años de edad

Habiendo recibido los Auxilios Espirituales y la Bendición Apostólica de Su Santidad

D. E. P.

Sus empleados y productores, de la Sociedad «Hijo de Cándido Germán Esteban», S. A.,

Al recordar a sus amistades tan triste fecha suplican una oración por su alma

Invitan al funeral que tendrá lugar el día 24, a las nueve de la mañana, en la Iglesia Parroquial de Santa Marina, y que será aplicado por el eterno descanso de su alma.

M.C.D.2022

ESCENARIOS Y PANTALLAS

LA FOTO COMENTADA

La industria cinematográfica del terror

La «Warnes Bross» ha comenzado el rodaje de una nueva película de terror, «La Máscara», con la que se espera superar todos los «records» de escalofríos, pelos de punta y noches de insomnio, en los espectadores impresionables: decorados sobrecogedores, máscaras terroríficas inexpresivas, luz semidifusa, contrastes bruscos y gritos inesperados. Todo en fin, cuanto forma parte de esa curiosa industria que gana sus dividendos aterrorizando a la gente que, falta de preocupaciones, entre en las salas de los cinematógrafos para divertirse con una película «de miedo».

En realidad, son preocupaciones y miedo lo que les sobra a nuestros conciudadanos, amenazados constantemente por las explosiones nucleares y el temor a una guerra mundial que puede declararse en cualquier momento, pero el público necesita de las películas de «miedo», a las que se ha dado en llamar de «suspense», porque el cambio de angustias, de amenazas, implica ya un descanso espiritual. Sucede también que los sentimientos humanos se invierten fácilmente en los extremos de una misma línea, y el hombre encuentra diversión en el terror y terror en la diversión como un descanso excesivo llama a una gran actividad y recíprocamente. Por todo ello, existen las películas de «suspense», que cuentan cada día con mayor número de adeptos.

El arte cinematográfico moderno está haciendo verdaderas obras maestras con el género terrorífico, superada ya la etapa de los dráculas, hombres lobos y «frankensteins», destacando especialmente dos grandes campos que ahora interesan a los directores: los peligros que acechan al mundo y el ámbito simbólico-psicológico. De ambos es el último el que está llamando a dar mayor belleza plástica, por la maravillosa gama de composiciones siempre nuevas a que se presta.

«La Máscara», película en la que intervienen Paul Stevens, Claudette Nevin, Bill Walker y otros famosos, pertenece al género terrorífico en que se conjugan lo psicológico y lo simbólico, como podemos ver es esta escena perteneciente al sueño del Doctor Barnes, en que se vé a su rubia secretaria protegida por la gran mano femenina que toma al dictado sus cartas...

«EUROPA PRESS»

GRANULOS «DIANA, S. A.»

Ponemos en conocimiento de todos nuestros clientes que el Almacén distribuidor es a partir de esta fecha

LUIS CARBAJO Y CIA., S. L.

FABRICA DE HARINAS

LA GERMANA

AVENIDA DE MANUEL RIVERA, 7.—PALENCIA

ANTE LA NUEVA LEY DE AYUDA AL TEATRO

Se destinarán más de veinte millones de pesetas anuales a la reorganización y mejora del teatro español

Conviene precisar algunas consideraciones preliminares

Por José Luis ALONSO ALMODOVAR

Es curioso observar cómo, mientras el cine español está siendo verdaderamente mimado por los organismos oficiales, el teatro continúa en el abandono más absoluto. Es cierto que, hasta hace pocos años, nada había levantado en el cine español, y que toda la labor realizada —generalmente mediocre— se ha hecho partiendo de cero. Nada se improvisa, y los medios técnicos indispensables, no ya para hacer películas de calidad, sino simplemente para poder tener un cine nacional, eran de tan elevado costo, que sin ayuda oficial no hubiera sido posible dar ni un solo paso. Pero, de ahí al torrente de dinero que consume, mantener en pie el absurdo tinglado de la cinematografía española hay considerable diferencia. Durante estos años, cualquier productor que pudiese disponer de unos estudios mejor o peor dotados —eso era lo de menos— y que llevase un guión bajo el brazo, obtenía sin ningún esfuerzo una subvención sindical. Y, aunque su cifra no fuera, desde luego, desorbitada, sí era más que suficiente para todos los primeros gastos, teniendo en cuenta lo barato que han salido y siguen saliendo la mayor parte de nuestras películas. Y, si luego era taquillera, el negocio resultaba redondo. Recordemos el caso de «Marcelino, Pan y Vino», que costó cinco millones de pesetas —el precio medio aproximado de nuestras producciones— y lleva dado a sus realizadores más de setenta.

Pero, eso no era más que la primera parte. Después venían las disposiciones oficiales que le otorgaban un régimen de privilegio, como la célebre del uno a cuatro que tanto polvo levantó en su día; las concesiones de licencias de importación de películas extranjeras a las distribuidoras de las nacionales; los premios del Sindicato, de elevada cuantía económica, etcétera. Y, mientras tanto, la ayuda al teatro se ha limitado a cortas subvenciones para algunas compañías que trabajan en provincias; unos premios nacionales exiguamente remunerados; el sostenimiento de los dos teatros nacionales de Madrid, que, desde que los regentan José Tamayo y José Luis Alonso, liquidan con superavit; y, como capítulo más importante, los Festivales de Arte que patrocina el Ministerio de Información y Turismo, aunque con cargo generalmente a organismos locales y municipales. Este sí es un auténtico negocio para determinadas compañías, del que reciben considerables beneficios. Pero, ni la selección responde siempre a un criterio de calidad, ni las ganancias son proporcionadas a los méritos contraídos, ni equitativamente distribuidas, ni los precios coadyuban a esa popularización del teatro, que al principio se pretendía.

De tal manera viene agudizándose esta situación que los sistemas técnicos con que se está trabajando son viejos e inservibles, y las jiras teatrales por provincias se han reducido hasta el punto de que están en trance de desaparición. Las causas son múltiples, y en muchas ocasiones se han tratado a fondo. Porque, si hay un evidente renacimiento teatral en todos los países occidentales, no podemos admitir que España sea por principio una excepción, sino que existen toda una serie de complejas razones económicas y técnicas que no se han sabido o no se han querido resolver. La más importante de ellas, no hay duda que será la absoluta falta de proteccionismo oficial que nuestro teatro sigue padeciendo. Y que contrasta de modo enervante, con ese derroche de medios pecuniarios que el cine español obtiene, cuando, en su inmensa mayoría, sólo ha sido capaz de utilizarlos para darnos películas mediocres, sensibleras y ramplonas.

Por fin, parece que ya se han aprobado las bases de una ley de ayuda al teatro, y que ésta saldrá en un futuro muy próximo. Se trata con ella de dar una inyección a nuestro teatro de comedia y lírico, permitiéndole moverse con un mayor desahogo. El procedimiento será de concesión de créditos a largo y medio plazo, para modernizar y renovar los locales, y planear unas campañas serias y perfectamente estructuradas. También, se prevé la apertura de un nuevo teatro nacional en Barcelona.

Los medios para este importante proyecto, saldrán del 15 por 100 asignado al Fondo de ayuda al cine, lo que representa una cantidad de 20 a 25 millones de pesetas anuales. Cifra no muy grande, pero sí lo suficiente para ir empezando a resolver problemas. Claro que, por el contrario, se nos caería el alma a los pies, si comparásemos esta asignación con la que la Comédie Française tiene fijada en los presupuestos generales del Estado. Por eso, con esta ley se da un gran paso en firme, pero no todo lo enérgico que era de desear, si tenemos en cuenta que por delante de nosotros quedan países, como Chile por ejemplo, de mucha menor solera e interés teatral.

Ahora falta por solucionar la segunda parte, que es la distribución de estos créditos, ya que sería imperdonable que esos grupos de presión que controlan gran extensión de nuestro teatro, se llevasen la parte del león. Entonces no habríamos hecho más que agravar el problema. Si el Estado aporta de los bienes públicos una cantidad relativamente importante, no debe ser para que venga en beneficio directo más que del público y de la cultura nacional. Tendrá que procurarse, por consiguiente: Primero, una revitalización del teatro genuinamente español, al permitirle actuar sin tener siempre la mirada puesta en la taquilla; segundo, una renovación de los sistemas escénicos, dotando a los locales de los más modernos medios técnicos; tercero, un replanteamiento del teatro en provincias, permitiéndole superar las invencibles dificultades económicas que tiene actualmente; y cuarto, una incorporación a nuestra escena de determinados estilos y escuelas teatrales, que hoy no se representan, en absoluto, por su escasa comercialidad. Nos referimos tanto a los clásicos, desdichadamente olvidados, como a los grandes innovadores del teatro moderno que gozan de gran predicamento en el extranjero. Sería tristísimo que esta ayuda oficial al teatro trajera como consecuencia que el señor Paso, en vez de estrenar diez obras al año, pudiese estrenar quince. Confiemos, por el contrario, en que si ya no será tan preciso hacer buenas taquillas, veamos en nuestros escenarios —por lo menos, de vez en cuando— los nombres de Bécket, Ionesco, Adamov, Anouilh, Ghelderode, Camus, Audiberti, etc., con cuyo teatro estaremos o no de acuerdo, pero que es preciso conocer, estudiar y valorar.

CONTRA EL PAPO O PAPERA

CAPSULAS VITAN

NUEVOS FILMES FRANCESES

«Dynamite Jack», de Jean Bastia, la parodia de un «Western», se trata de una película hecha a la medida de Fernandel

Por JORGE COLLAR

El cine es un arte que vive de ilusiones. Por eso no se detiene ante las aparentes dificultades. Sobre un rincón de Francia, Jean Bastia, ha recreado un pueblo del Oeste Americano para rodar el nuevo filme de Fernandel: «Dynamite Jack». Todos los tópicos se dan cita, todo lo que «ha hecho del «western» uno de los géneros más populares del cine; los personajes se ocultan tras sus mitos, al mismo tiempo que los accesorios del espectáculo ocupan sus lugares bien precisos. El juego está determinado en sus más mínimos detalles, la suerte echada antes de comenzar.

«Dynamite Jack» es la parodia de un filme del Oeste que necesita para ser eficaz el argumento de un «western» tipo. Un pueblo perdido en medio del desierto con su banco, un bar y su «sheryf», una bella cantinera con nombre mejicano, las buenas gentes a ratos valerosas, pero las más de las veces cobardes, un indio que puede seguir todas las pistas, un bandido que es el terror del valle y... cómo no, un hombre valeroso que salvará el pueblo del terror, se casará con la bella cantinera de nombre mejicano y será al mismo tiempo al catalizador del valor, no demasiado visible, de las buenas gentes.

A LA MEDIDA DE FERNANDEL

En este pequeño reino, Fernandel, es el rey. No podía ser menos ya que «Dynamite Jack» es un filme basado sobre la personalidad de Fernandel. Por esta vez, el actor no se ha contentado con interpretar un personaje y ha elegido dos. Así Fernandel es «Dynamite Jack», el bandido sin corazón que con su endiablada puntería agranda, día a día, el cementerio de la pequeña ciudad y Antoine, un francés que llega a tierras americanas creyendo que allí es sencillo hacer fortuna. El destino quiere que se parezcan como dos gotas de agua. Este parecido da lugar a todos los equívocos imaginables.

Al final —fieles siempre a las reglas del juego— las calles del pueblo se transformarán en el escenario del clásico duelo a muerte en el que todo será decidido por la velocidad en manejar el revólver. Con la muerte del bandido, el orden se restablece y la paz vuelve a reinar.

No descubrimos ningún secreto si decimos que el filme de Jean Bastia, a ratos divertido, a ratos lento, existe a causa de la presencia de Fernandel. Sin Fernandel la obra sería bastante insoportable. Fernandel es un gran actor cómico que ha cultivado un tipo de gracia popular en la que el sentimentalismo juega una partida decisiva. Su permanencia en las pantallas francesas durante treinta años, sin que su éxito sufra el menor eclipse, es la mejor prueba de que su tipo cómico ha sabido conquistar, a pesar de un físico francamente ingrato, el favor y el entusiasmo del público. Al lado de Jean Gabin es uno de los pocos nombres que resiste el paso del tiempo. Buena ocasión para que los moralistas nos digan: la belleza es el más efímero de todos los valores.

«EUROPA PRESS»

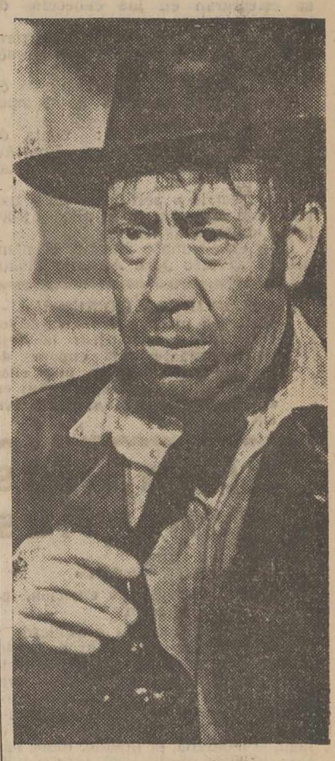

Fernandel en el papel de «Dynamite Jack», el protagonista de la nueva película de Jean Bastia

(Foto Europa Press)

José Martínez Rebollo

MEDICO PUERICULTOR

Enfermedades de los niños

RAYOS X

Casado del Alisal, C, 5.º izquierda

(Junto a Báscula Municipal)

Teléfono, 3431

Consulta: De 12'30 a 2'30 y de 6 a 7

Se trata de un problema de Justicia. Ni la sed de aventuras dice el Papa Pío XII, ni la violencia hacia otros induce a los emigrantes a recorrer sudorosos los caminos del mundo; casi siempre por el contrario les ha movido el sentido de la personal dignidad, resuelta a conquistar con el trabajo el derecho a los bienes necesarios para vivir.

El valor de los papeles secundarios

El accidente de una figura casi desconocida interrumpe el rodaje de una película

Mara Lasso es una estrella enamorada de los papeles pequeños

No sólo de las enfermedades o de los accidentes de las famosísimas figuras del cine mundial depende a veces la interrupción del rodaje de una película.

En el cine existen otras estrellas menos rutilantes que no se llaman Elisabeth Taylor, Brigitte Bardot o Sofía Loren, de cuyo trabajo aunque a veces sea secundario, depende también del éxito de una nueva película.

Y creo que no es la primera vez que la manivela de una máquina se ha detenido por la enfermedad o por el accidente de una artista secundaria, lo que demuestra el valor y la responsabilidad de estas estrellas que parecen no brillar con luz propia sino recibirla de las primeras figuras.

ACCIDENTE E INTERRUPCION

Recientemente, y durante el rodaje de una película española, la artista Mara Lasso sufrió una caída en los Estudios y se fracturó la pierna, teniendo necesidad de ser encamana en un Sanatorio.

Inmediatamente se dió orden de interrumpir el rodaje hasta nueva orden.

Esto, en una película modesta económicamente como la que se estaba rodando, supone un perjuicio grande, pero tanto el director como el productor no dudaron un momento en tomar dicha medida.

Con este motivo, hemos visitado a Mara Lasso en el Sanatorio donde convalece de su accidente, en espera de poder incorporarse de nuevo al equipo.

—¿Quiénes son tus compañeros de rodaje?

—Conrado San Martín, Howgard Buer, Perla Cristal...

—¿En qué películas has intervenido hasta ahora?

—«Las chicas de la Cruz Roja», «Gritos en la noche», «091, Policía al habla», «La paz empieza nunca», «Diferente»...

—¿Y siempre con papeles secundarios?

—Siempre. Y creo que no pasaré de ahí. No se si valdré para otros más importantes, pero lo que sí puedo decirle es que soy de las pocas artistas que le gustan estos papeles. Es mucho más difícil destacar en ellos, pero cuando lo consigues, el éxito compensa con creces.

FUERZA DE VOLUNTAD

Mara Lasso es una chica sincera que no tiene inconveniente en reconocer que no hace mucho se consideraba muy mala actriz pero que, gracias a mucha fuerza de voluntad, logró conseguir lo que raramente se consigue, tanto en el cine como en el teatro: el triunfo en los papeles secundarios.

—Pero me costó mucho sacrificio, empezando por la dicción, que en mí era desagradabe y a la que tuve que educar. Además, yo soy muy niña, muy tímida, aunque sentía necesidad de seguir mis inclinaciones...

—¿Cómo ocurrió lo del accidente?

—Fué al bajar una escalera de los Estudios. Me vi deslumbrada por un foco y caí. Una caída sin importancia de las que al día se dan cientos. Pero yo me partí la pierna.

Mara Lasso tiene una belleza serena, tranquila. Solo lleva cuatro años trabajando en el cine, en una labor casi anónima, lo cual no ha impedido que, en esta ocasión, un equipo de producción la haya considerado imprescindible como si se tratara de una estrella de primera magnitud.

«EUROPA PRESS»

ALAR DEL REY

El próximo SABADO día 25 se celebrará la tradicional feria de SAN CLEMENTE de toda clase de ganado.

LIBRE DE IMPUESTOS

Todo Hollywood convertido en escenario de una fantástica «película»

EL INCENDIO MAS ESPECTACULAR DE SU HISTORIA

Cientos de productores, directores, técnicos y artistas han perdido sus hogares

Entre ellos Kim Novak, Gary Grant, Maureen O'Hara, Greer Garson, Zsa-Zsa Gabor, Alfred Hitchcok y Otto Premineger

No será preciso por algún tiempo que se produzcan nuevos escándalos en la Meca del Cine para que oigamos hablar de ella y de sus habitantes. Hollywood estará durante algún tiempo en el candelero a causa del fabuloso incendio de que ha sido víctima, uno de los más grandes que se recuerdan en los Estados Unidos.

Ha sido esto un incendio verdaderamente cinematográfico, espectacular, sin víctimas, como si se tratara simplemente de algo destinado a ser filmado en los gigantescos estudios cinematográficos de la naturaleza.

El siniestro comenzó en unas 400 hectáreas de pasto reseco, matorrales y arbustos. En una hora había destruído toda la vegetación allí existente y comenzaba a trepar por las colinas de la fama. Los 1.300 bomberos que acudieron a las colinas de Hollywood tuvieron, de entrada, serias dificultades para pasar por algunas carreteras convertidas ya en verdaderos infiernos. Pronto se dieron cuenta de que era imposible localizar el fuego. Era demasiado violento y anárquico en su propagación. No había manera de salvar las viviendas de los artistas de cine que todavía quedaban en pie.

UNA PELICULA A LO VIVO

Numerosos astros y estrellas de Hollywood se vieron obligados a vivir escenas mucho más espectaculares y realistas que las de cualquier película dramática. Kim Novak y su esposo, el director Richard Quino, por ejemplo estaban combatiendo el fuego en pijama y zapatillas cuando llegaron los bomberos. Lucharon como locos por salvar su vivienda, valorada en unos 12 millones de pesetas, pero al final tuvieron que abandonarla.

Marlon Brando, por el contrario, ha tenido más suerte. El «Huracán de fuego», como llaman en California a estos incendios provocados por vientos violentos, respetó su casa, construída según el estilo japonés. Pero otros no han tenido suerte, entre ellos Gary Grant, Maureon O'Hara, Fred Mac Murray, Greer Garson, Alfred Hitchcok y Zsa-Zsa, Gabor que han visto desaparecer entre las llamas cuadros de famosos maestros, joyas de valor, piedras preciosas, muebles y menaje doméstico.

CONFUSION EN «BEL AIR»

El fuego no ha llegado a alcanzar el barrio de Bel Air, el más moderno de Hollywood. Por eso, muchos artistas, directores, productores y técnicos de la Meca del Cine se han instalado en el famoso hotel del mismo nombre, llevando consigo lo poco que han logrado salvar del siniestro: cuadros, abrigos, joyas, muebles, etc. El ambiente que reina en el Hotel es de una auténtica confusión y desorden.

El incendio todava no ha terminado. La negra nube que cubre la ciudad de los Angeles es un índice de la magnitud del siniestro, que siguen devorando hectáreas de bosques. Los técnicos aseguran que el incendio sólo terminará cuando lleguen las lluvias. En total, han sido afectadas hasta ahora unas 2.500 hectáreas, con cerca de doscientas viviendas destruídas y unos 2.000 evacuados. Las pérdidas materiales son incalculables por el momento. Sin embargo, afortunadamente la mayoría de los afectados no se quedarán «en la calle». Buscarán un hogar nuevo, reconstruirán sus destruídas propiedades y, mientras tanto, vivirán en un hotel o en sus otras residencias de Florida, de Nueva York o Los Angeles. El mundo del cine tiene recursos para todo.

JOHN LEWIS

«Europa Press»

LA SEMANA TEATRAL EN MADRID

Por M. DIEZ CRESPO

TEATRO INFANTIL

Creo que una de las más ilusionadas preocupaciones de quienes directa o indirectamente, pueden influir en el teatro, debe ser la de procurar que los niños tengan buen recreo en las salas de espectáculos. Es desgraciadamente bastante normal, la terrible anormalidad de creer que a los niños les gusta lo más bobo y rudimentario. En este sentido, cuando —sobre todo entre nosotros— alguien se dispone a preparar un espectáculo infantil procura hacerlo sin la menor preocupación, y poniendo su imaginación al nivel de las primeras simplezas que se le ocurren. Es cierto, quien así piensa, es porque posee la naturaleza de un simple; ya que ninguna persona con sensibilidad y talento, puede creer que un espectáculo dedicado a los niños, puede hacerse poco menos que en broma. La vida estética, no falta totalmente en la niñez. Otra cosa es, que este centro receptor no evolucione, hasta los años fronteros entre la adolescencia y la primera juventud. Pero es lo cierto, que el niño no carece de ese sentido, si bien aquello que tiene ante sus ojos siempre le parece real, por muy fantástica que sea la representación. De ahí que tengamos el deber de ofrecerles, los espectáculos más nobles y puros; aquellos en fin, que al prender en su corazón, y en sus ojos, les sirva u para enriquecer su alma, y puedan «gozar» de ellos cuando el inicio de la adolescencia, les ponga en contacto con la naturaleza y el espíritu que llevan dentro.

Un país que cuide este teatro con esmero, habrá logrado poner en marcha la creación de un clima teatral digno. Todo aquel tesoro de infancia que el buen gusto de las personas mayores fué acumulando en el niño, florecerá, sobre todo, en la madurez. No hemos cuidado mucho en España los espectáculos escénicos para niños. Casi siempre que he asistido a una de estas representaciones, he salido entristecido. He podido comprobar que de los niños se tiene la creencia, de que son seres deficientes, cuya diversión se logra con cualquier bobada. Es cierto, que cualquier bobada, cualquier simpleza, puede entretener a un niño. Pero no dude nadie, que su escala de diversiones, sin exigirlas previamente, es muy amplia. De ahí nuestra responsabilidad en su primera educación.

No es oportuna, o mejor, no es eficaz, la expresión que acompaña al espectáculo de una «falsa ingenuidad». Aunque el autor haga su labor con espíritu infantil, no olvide que su «bodega» le permite volver a la infancia y en la cual se recrea. Digo esto, porque dos autores dramáticos de extraordinario talento, como Benavente y Valle-Inclán, escribieron comedias infantiles, más propicias para la recreación de un público adulto con nostalgia de la niñez, que para la verdadera grey infantil. De lo que se trata es, de conseguir una realidad de tan buen gusto y animación, que ello vaya formando esa especie de adivinación poética que lleva latente el alma del niño, para mayores seguridades en su forma vital del día de mañana.

Sin perjuicio de que las precedentes consideraciones sean siempre oportunas, las traigo en esta ocasión a cuento, porque mucho me place hacer constar, que la Sección Femeniña ha emprendido una campaña de teatro para niños, verdaderamente digna de elogio. Todos los domingos por la tarde, se da una sesión en el Teatro Goya, poniéndose en escena una versión del famoso «Mago de Oz». Actúan en este espectáculo autores profesionales, y la puesta en escena está realizada con el mejor gusto. En cuanto a la dirección de Suárez Radillo es otro acierto, ya que ha puesto en movimiento las diversas escenas de dicha obra, con un ritmo garboso y adecuado, lleno de «realidades infantiles». Ese ritmo, en fin del que carece el niño interiormente, y por eso, no tiene capacidad para el goce estético. Sin duda, la Sección Femenina, ha emprendido la más bella obra a que un ser humano, una organización, o una entidad puede entregarse. Si conseguimos divertir a los niños con buen gusto, habremos puesto en su espíritu la simiente de la verdadera civilización. Sus predilecciones del mañana, serán más auténticas. Su alegría mayor, ya que los residuos de infancia que nos acompañan siempre, constituirán la mejor ayuda para la labor diaria. No hay mejor sueño que el que nos transporta a una niñez placentera; el que nos vuelve, ya en la madurez, a unos lugares, que en la plenitud, no nos avergüenzan. Prosiga la Sección Femenina su poética y sentimental labor. No hay motivos para la desesperanza. Precisamente, esta misma organización, ha puesto en marcha el espectáculo más internacional que hoy tiene España. No piensen ustedes en el fútbol, por favor. Me refiero a los Coros y Danzas cuyo folklore tan puro, como bello, es un primor y una delicia, cotizado en todas las latitudes...

M.C.D.2022

Deportes

Actividades deportivas de la Delegación Provincial de Juventudes

Campo a través juvenil para el día 26 en toda la provincia

El servicio provincial de Educación Física de esta Delegación Provincial, ha organizado para el próximo día 26 el Campeonato de Campo a Través para las categorías Flechas, Cadetes y Arqueros, los cuales se celebrarán en las cabeceras de zona siguientes:

En Barruelo: Aguilar y Herrera.

En Saldaña: Guardo y San Mamés de Campos.

En Osorno: Frómista, Espinosa de Villagonzalo, Santillana de Campos y Villaherreros.

En Palencia, capital: Venta de Baños, Villamuriel, Villamediana, Astudillo, Monzón, Cevico y Amayuelas.

Los recorridos serán de 2.500 metros para menores de 19 años y 5.000 para mayores de 19.

Este Campeonato llevará el nombre de «Trofeo José Antonio Elola».

CAMPEONATOS ESCOLARES. — Resultados de los partidos celebrados el día 19 del actual, de los Campeonatos Escolares, organizados por esta Delegación Provincial de Juventudes:

Categoría Juvenil

Balonmano. — Maristas-A. San Luis, 8-6; PP. Agustinos-Instituto, 10-9; La Salle-F. Profesional, 16-5.

Pelota a mano, parejas

Instituto-HH. Maristas, 22-19; Formación Profesional-San Luis, 22-15; La Salle-PP. Agustinos, aplazado.

Categoría infantil B

Baloncesto. — La Salle-Instituto, 4-2; Agustinos-HH. Maristas, 8-5.

Fútbol. — Instituto-La Salle (La Salle no presentada); F. Profesional-Maristas, 0-0.

CAMPEONATO PROVINCIAL DE TIRO DE LA ORGANIZACION JUVENIL. — En la mañana del domingo día 19, y en la Galería de Tiro del Campo de la Juventud, tuvo lugar el Campeonato Provincial de Tiro con carabina de aire comprimido, organizado por el Servicio de Educación Premilitar del Frente de Juventudes, con la participación de un grupo de 32 muchachos de la Organización Juvenil Española, encuadrados en la Organización de Arqueros y Flechas de la Capital y pueblos de la provincia, los cuales superaron la prueba en los Campeonatos Locales celebrados anteriormente, en el que asistieron 238 afiliados en ambas categorías.

Al final de dicho Campeonato de Tiro, se proclamó Campeón Provincial en la Categoría Juvenil (Arquero), el camarada Juan Ruipérez, con 122 puntos, y subcampeón, Fernando Gómez, con 115 puntos, ambos de la Delegación de esta capital.

En la categoría infantil (Flechas), se proclamó campeón, Valentín Lorenzo Prieto, con 123 puntos, y subcampeón, Julián Ruipérez, con 118 puntos, ambos también de la Delegación de esta ciudad.

Estos participantes pasan a la fase final del Concurso que se celebrará en la capital de España en fecha a determinar dentro del próximo mes de diciembre, previa la selección de los mismos por la Federación del Tiro Nacional de España.

¡SERVIDORA DOMESTICA!— Cada seis meses y a través de los carteros debes canjear la hoja donde pegastes los cupones de tus cuotas mensuales, pues ellos son garantía de tus derechos en el Montepío Nacional del Servicio Doméstico.

Escenarios y pantallas

«SIEGA VERDE»

Verdadera maravilla de emoción, luz y color

El cine con toda su complicada y aparatosa tramoya, sus grupos eléctrógenos, sus cámaras, ha llegado hasta donde nunca nadie se atrevió a llevarle, hasta lo más alto de los Pirineos, hasta el valle de Arán, hasta el lago de San Mauricio. El valle, el lago, la montaña, el pueblo, todos han sido testigos mudos del esfuerzo de hombres y máquinas en su deseo de captar, una vez en la cumbre, el más esplendoroso paisaje de España e integrarlo en la más ambiciosa, fecunda y lograda película de nuestro cine. Nos referimos, por supuesto, a «SIEGA VERDE», la más reciente producción del laureado realizador Rafael Gil, basada en la novela de José Virós «Verd Madur». Son sus complacidos protagonistas Jeanne Velérie, la heroína del filme que encarna a la perfección el rostro y el alma de Xana, aquella chiquilla en quién despertó al comenzar a ser mujer, un amor limpio y suave como el aire de la sierra, más elevado que las nevadas cumbres que circundaban su valle, y Carlos Larrañaga en su más perfecta labor cinematográfica. A su lado un extenso y selecto reparto con María de los Angeles Hortelano, Luz Márquez, Luis Induni, José Rubio, Guillermo Marín, Matilde Muñoz Sampedro, Rafael Bardem y Rafael L. Somoza. «SIEGA VERDE» novísima producción en Eastmancolor será presentada en el Teatro Principal el próximo domingo, con todos los honores.

S. PAJARES GARCIA

SUSPENDE LA CONSULTA

HASTA NUEVO AVISO

ABILIO BURGOS

Director del Dispensario Antituberculoso y de las Enfermedades del Tórax.

CORAZON Y PULMON

Muro, 2, 2.º (Detrás Gobierno Civil)

Publicaciones deportivas

"CITIUS, ALTIUS, FORTIUS"

Acaba de salir el Fascículo tercero del Tomo III (1961) de esta interesante publicación del Comité Olímpico Español, cuyo índice es el siguiente:

1.—**Esgrimidores sevillanos**, por José Gestoso y Pérez (una paciente investigación en los archivos capitulares de Sevilla, que ha permitido la formación de un catálogo de antiguos esgrimidores de los siglos XV a XVII).

2.—**Deporte y Vejez**, por el Profesor Dr. Carl Diem (extenso estudio sobre la importancia e influencia del deporte a partir de la edad madura, de excepcional interés para la sociedad moderna).

3.—**La pena de inhabilitación, en el Derecho Deportivo**, por el Doctor Agricol de Bianchetti (estudio jurídico sobre la inhabilitación como medida disciplinaria y «penal» en el deporte).

4.—**Educación Física y Deporte** (solución y síntesis del viejo problema que ha enfrentado ambos conceptos).

5.—**El entrenamiento antiguo y el moderno**, por el Dr. Cleanthis Paleologos (análisis y comparación entre los antiguos y los actuales métodos de entrenamiento y su sorprendente paralelismo).

6.—**Análisis del espectáculo deportivo**, por el Dr. Renato Veschi (estudio sociológico del deporte como espectáculo de masas).

7.—**Bibliografía** (reseña y comentario de recientes publicaciones españolas y extranjeras), y

8.—**Indice de Revistas.**

La jornada de fútbol del próximo domingo en nuestro Grupo

El "Palencia" se desplaza a Ponferrada para jugar con el "San Pedro"

Para el próximo domingo están señalados en el calendario del Campeonato de Liga en el Grupo XIII de Tercera División los siguientes partidos:

Arandina-Astorga.
Cacereño-Zamora.
Hullera-Béjar.
San Pedro-PALENCIA
Peñaranda-Europa.
Salmantino-Ponferradina.
Ciudad Rodrigo-Plasencia.
Júpiter-Juventud.

Viaja a Ponferrada el Palencia. Su próximo rival, el San Pedro de dicha industriosa localidad. Como siempre que se actúa en campo contrario, las dificultades son muchas. Pero aquí viene bien recordar que lo mismo pensaba el Hullera el domingo anterior, y no por ello perdió ni los ánimos ni la serenidad en ningún momento. Y así se llevaron un punto de La Balastera.

Lo que quiere decir que, dada la diferencia de clase que hay —al menos sobre el papel— entre uno y otro equipo, el Palencia puede restañar la herida que le dejara el empate del domingo anterior.

Y no sólo eso. Pensamos que si los jugadores palentinos conscientes de su deber, jugando todos para todos, apoyando siempre al mejor colocado, imprimiendo velocidad, entusiasmo y coraje al partido, están en condiciones de obtener la victoria que necesitan en el actual momento psicológico porque atraviesa el club.

Todos sabemos que falta mucha Liga por delante. Y, por ello, lo que en una jornada se pierde, en otra puede ganarse. A Ponferrada, por tanto, habrá que ir a jugar con los nervios bien templados, conscientes de que si realizan el gran esfuerzo que toda la afición local espera, pueden borrar el mal gusto de boca que dejara el desacierto del equipo palentino el domingo anterior. Desde luego, insistimos, será un partido difícil, porque el actuar fuera de casa siempre es una «papeleta» para el mejor. Pero precisamente por eso, el conjunto que tiene aspiraciones debe mostrar que por algo las tiene...

Así, que a jugar en Ponferrada desde el principio al final del partido. Y a confiar en las posibilidades pero teniendo siempre en cuenta la fortaleza y esas mismas posibilidades de los que juegan en su propio campo.

El Béjar tiene un desplazamiento difícil también. Jugará en Santa Lucía donde ante un Hullera crecido por «lo» del domingo en La Balastera ha de procurar asegurarse la victoria frente a los bejaranos, papeleta nada fácil, desde luego, pero no imposible. El Béjar ha de ir a Santa Lucía con los mismos propósitos que el Palencia a Ponferrada, con el pensamiento puesto en que una mala jornada —y ambos clubs la tuvieron— puede borrarse con otra mejor. Hará, por tanto, el máximo esfuerzo para llevarse los puntos positivos.

Por su parte, la Ponferradina, va a jugar en El Calvario. Parece que el Salmantino se ha afianzado en su buen juego. Y si es así, la victoria debe quedarse en Salamanca, con lo que frenaría las aspiraciones lógicas de los bercianos.

También en Ciudad Rodrigo, León, Aranda y Cáceres, los partidos anunciados tienen un fuerte color casero, aunque como viene ocurriendo en casi todas las jornadas, no faltará la sorpresa.

MOSAICO DEPORTIVO

Barcelona y Benfica empataron a un gol en partido amistoso

Seleccionados para el "B".-El Valencia.-Lausana a un solo partido en Mestalla.-¿Bueno y Herrerita al Albacete?.-F. Martín Bahamontes en una marca francesa

Barcelona, 22.—Con empate a un gol ha terminado el encuentro amistoso de fútbol Barcelona-Benfica, jugado esta noche en el Estadio barcelonés con asistencia de unos 40.000 espectadores. Los dos goles fueron marcados en el primer tiempo.

El encuentro ha sido de mal juego, dominando intensamente el Barcelona en la segunda mitad sin poder forzar la tenaz y afortunada defensa del Benfica.

Inauguró el marcador Santana, a los 15 minutos, y empató Pereda en el minuto 41.

Los continuos esfuerzos del Barcelona por alcanzar el triunfo en el segundo tiempo, no dieron resultado.

Arbitró discretamente el colegiado catalán señor Pintado, y los equipos formaron así:

Barcelona: Pesudo (Sadurní); Olivella, Gensana, Gracia; Vergés Foncho; Pereda, Kocsis (Villaverde), Evaristo Benitez y Vicente.

Benfica: Costa Pereira; Cavem, Humberto, Angelo; Neto, Cruz; Augusto (Torres). Santana, Aguas (Vsaraiva), Columna y Eusebio (Simoes).

PARA EL EQUIPO «B»

Madrid, 22.—El seleccionador nacional ha considerado necesario tener una orientación sobre jugadores susceptibles de ser incorporados al equipo «B», que el día 10 de diciembre jugará un partido contra Francia, en Zaragoza.

A tal efecto el próximo miércoles día 29, celebrará en Madrid un partido para el que han sido convocados una serie de jugadores cuyas posibilidades y estado actual de juego serán debidamente examinados. A este partido no han sido llamados ciertos jugadores cuya calidad está ya debidamente contrastada y que en su día serán convocados.

Los jugadores que se reunirán en Madrid con los siguientes:

Porteros: Yarza (R. Zaragoza) y Guerrica (C. A. Osasuna); defensas: Luque (Sevilla C. F.), Echevarría (Atlético de Bilbao), Salvador (C. A. Osasuna), Reija (Real Zaragoza), Zubiaurre (C. A. Osasuna); medios: Paquito (R. Oviedo), Aurre (R. C. Deportivo), José Luis (R. Zaragoza), Guedes (U. D. Las Palmas).

Delanteros: Zaballa (C. F. Barcelona), Odriozola (R. Santander), F. Ruiz (R. Madrid), Amancio (Real C. Deportivo), Fuste (C. A. Osasuna), Bueno (R. Madrid), Lapetra (R. Zaragoza).

Con estos jugadores se formará un equipo que se enfrentará al Real Valladolid.—Alfil.

EL VALENCIA-LAUSANA A UN SOLO PARTIDO

Valencia, 23. El partido de Copa Ciudades en Feria, entre el Valencia y el Lausana, se jugará a un solo encuentro en Mestalla, el día 23 de diciembre, a las ocho y media de la noche. Así lo han acordado ambos equipos.

El equipo valenciano tendrá que ceder parte de la recaudación al conjunto suizo.—Alfil.

PASA EL FIORENTINA A LOS CUARTOS DE FINAL DE LA «RECOPA»

Viena, 23.—El Fiorentina, de Italia, ha vencido al Rapid Wien, 6-2, en partido de vuelta correspondiente a la segunda ronda de la Copa de Campeones de Copa. El Fiorentina, con este resultado y por haber vencido también en el primer encuentro, se ha clasificado para los cuartos de final.—Alfil.

¿BUENO Y HERRERITA AL ALBACETE?

Albacete, 23.—La directiva del Albacete ha llevado a cabo negociaciones con el Madrid para adquirir jugadores y reforzar su equipo, gestiones que han cristalizado en el ofrecimiento por el club madridista de sus conocidos jugadores Bueno y Herrerita.

El fichaje sería por lo que resta de temporada en la cifra de un millón de pesetas.—Alfil.

MARCEL DOMINGO SE HA OFRECIDO AL ESPAÑOL COMO ENTRENADOR

Barcelona, 23.—Marcel Domingo, antiguo guardameta del Atlético de Madrid, que como entrenador debutó haciéndose cargo hará un par de años del Español, se ha ofrecido a la directiva de este club, incondicionalmente, vista la crítica situación que le ha creado al Español la dimisión de Saso, entrenador del mismo hasta hace pocas horas.—Alfil.

EMPATE DE INGLATERRA CON IRLANDA DEL NORTE

Wembley, 23.—Inglaterra ha empatado a un tanto con Irlanda del Norte en partido internacional de fútbol, torneo de las cuatro naciones británicas.—Alfil.

LOS CICLISTAS ESPAÑOLES QUE FIRMARAN EN EL EQUIPO «MARGNAT-ROCHET»

Marsella, 23.—Los corredores ciclistas españoles Federico Martín Bahamontes, Campillo, José Gil y, posiblemente Fernando Manzaneque, defenderán el año próximo los colores de la nueva marca marsellesa «Margnat-Rochet», por lo que participarán en las principales pruebas galas de la temporada venidera.

Los citados corredores españoles se unirán en el nuevo grupo a destacados corredores franceses, tales como Luison Bobet, Thomin, Anastasi, y Bouvet, y estarán bajo las órdenes del director técnico del equipo, el excorredor Raúl Remy.

El anuncio oficial de los ciclistas que compondrán la nueva firma se espera para dentro de unos días.—Alfil.

VICTORIA CHECA EN LA «RECOPA»

Atenas, 23.—El Dynamo Zilina, de Checoslovaquia, ha derrotado por tres goles a dos al Olympiakos, de Grecia, en el primer partido de su eliminatoria de octavos de final de la Copa de Europa para ganadores de Copa. Primer tiempo: 2-1 a favor de los checos.—Alfil.

ZAMORA COMO ENTRENADOR ACCIDENTAL DEL ESPAÑOL

Barcelona, 23.—Ricardo Zamora, ha sido presentado a los jugadores como entrenador accidental del Español, por el directivo señor Porta.—Alfil.

LA NIEBLA OBLIGO A SUSPENDER EL PARTIDO EN EL PRIMER TIEMPO

Malmoe (Suecia), 23.—El partido de vuelta, correspondiente a la segunda ronda de la Copa de Europa de fútbol entre el Glasgow Rangers, Escocia y el Vorwaerts, Berlín oriental, ha sido suspendido a causa de la niebla al final del primer tiempo, con uno-cero, a favor del Rangers.—Alfil.

El "Día del Emigrante" tiene por finalidad dar a conocer la situación de nuestros hermanos lejanos y hacer sentir vivamente nuestro deber de solidaridad para con ellos, solidaridad que se manifiesta en forma variada desde la Oración a la entrega del óbolo de la Caridad.

(Palabras de Su Santidad el Papa Juan XXIII).

AJEDREZ

El domingo comenzará el Campeonato Escolar

Torneo Preliminar Clasificatorio en el "Club Ajedrez Bancobao"

A partir del próximo día 26 de los corrientes, se jugarán en esta capital, los Campeonatos Escolares, de los que tiene que salir nuestro representante en la competición de rango nacional a celebrar en Madrid.

«CLUB PALENTINO DE AJEDREZ»

El Comité de Competición del Torneo Social de segunda categoría, oído el informe del vocal técnico del Club, ha decidido que el empate para el primer puesto de este Torneo, producido entre los señores Bleye y De la Hoz, se dilucide a dos partidas, que se jugarán los días 21 y 23 de los corrientes.

Resultados de las partidas jugadas los días 18 y 19, correspondientes al Torneo Social de primera categoría:

Segunda ronda. — Gómez vence a Martín; Megido vence a Mayor; Sánchez Blanco vence a Sánchez Cuadrado; De la Hoz vence a Pérez.

Tercera ronda. — Sánchez Cuadrado vence a Contreras, por incomparecencia; Gómez vence a Megido; Sánchez Blanco vence a De la Hoz; Pérez vence a Martín.

Clasificación después de la tercera ronda: 1, Sánchez Blanco, 3 puntos; 2, Megido, De la Hoz, Gómez, Mayor, Pérez, 2 puntos; 3, Sánchez Cuadrado, Contreras, 1 punto; 4, Martín 0 puntos.

Comentario: Inesperada y sorprendente la victoria de De la Hoz sobre Pérez que le acredita como buen jugador. Muy meritoria la victoria de Megido sobre el veterano Mayor. Sánchez Blanco se impuso a Sánchez Cuadrado que acusa falta de entrenamiento. Gómez venció limpiamente a Martín. Un error de Megido le costó una partida que tenía bien planteada frente a Gómez. De la Hoz no pudo contrarrestar el fuerte ataque de Sánchez Blanco. Pérez se impuso netamente a Martín.

Pronósticos a la cuarta ronda: Salvo sorpresas esperamos victorias de Mayor sobre Sánchez Cuadrado, De la Hoz sobre Contreras, Sánchez Blanco sobre Martín y Pérez sobre Gómez.

«AJEDREZ CLUB SALDAÑES»

El día 19 terminó el Torneo Social de primera categoría en este Club, clasificándose en cabeza los señores García Salomón y González Lorenzo.

Los jugadores de primera categoría de este Club proyectan celebrar otro Torneo para disputar dos trofeos donados por el Ayuntamiento.

«CLUB AJEDREZ BANCOBAO»

Se juega actualmente en este Club el Torneo Preliminar Clasificatorio, estando establecida la clasificación en la siguiente forma:

1, Crespo, con 4 puntos, seguido de Revilla, Arnuncio, Pérez y Alvarez, con 2 puntos cada uno.

Hay que destacar la clase del señor Crespo, puesta de manifiesto en la competición, el entusiasmo de los señores Arnuncio, Revilla y Alvarez y el celo y competencia desplegados por el presidente y secretario del Club, señores Pérez Ricart y Pérez Plaza.

Las partidas se desarrollan dentro del más estricto marco de deportividad y presenciadas por el propulsor de este simpático Club, señor Alonso Santaolalla, director de la Sucursal del Banco de Bilbao en esta capital.

TORNEO INTERNACIONAL DE ZEVENAAR (HOLANDA)

Recientemente, terminó en la ciudad holandesa de Zevenaar el Torneo Internacional, en el que participaron jugadores representantes de doce países, entre ellos el español Francisco J. Pérez.

Resultó vencedor el joven y destacado maestro yugoeslavo Alexander Matanovic, que se clasificó con 11 puntos, sobre 15 posibles; siguiéndole Bobotsov (Bulgaria) y D'Kelly (Bélgica), con 9'5; 4, Stahlberg (Suecia) y Guimard (Argentina) 9; 6, Bouwmeester (Holanda), 8; 7, doctor Lahmnann (Alemania Occidental) y Langeweg (Holanda), 7'5; 9, Milic (Yugoslavia), Johannessen (Noruega) y Henneberke (Holanda), 7; 12, F. J. Pérez (España), y Wade (Nueva Zelanda), 6'5; 14, Beni (Austria), 6; 15, Golombek (Inglaterra), 5; y 16, Rellstab (Alemania Occidental), 4 puntos.

Los que tenían el título de gran maestro, coparon los cinco primeros lugares; y todos los jugadores excepto los jóvenes holandeses Langeweg y Henneberke, tenían el título de la Federación Internacional de maestros internacionales; por lo que el torneo no registró sorpresas destacadas, ya que la clasificación final, salvo la destacada de las jóvenes promesas holandesas citadas, y la floja, por debajo de sus posibilidades, del español Pérez, estuvo a tono con la potencia teórica de cada participante.

RAFAEL M. ALMEIDA

Médico-Jefe del Hospital Provincial por oposición

RAYOS X

Horas de consulta: de 11 a 2

Mayor Pral., 254, 1.º, izda. Telf., 1563

M.C.D.2022

LA FIESTA NACIONAL

No se sabe si se celebrarán este año ferias en Venezuela

Puede suceder que sólo se den aquellas en que intervenga Ordóñez

El crítico taurino de Televisión Española, Lozano Sevilla, hace público su total acuerdo con nuestro reportaje sobre la empresa de la plaza de toros de Madrid

Bien conocido en el ámbito taurino es Lozano Sevilla. Su palabra y su figura. Y su pasión por la Fiesta es patente. No es Lozano Sevilla de los que gustan contemporizar. Ni esconde la cara cuando es necesario denunciar algún enredo o decir que algo no marcha bien. Pero no queremos caer en el tópico del elogio.

Como lo que importa es hacer pública la labor que Lozano realiza, a su vez, en beneficio de la fiesta de los toros, recogemos —no por vanidad, de la que Dios nos ha librado— lo que dijo en su habitual emisión de Televisión Española:

«Mi querido compañero el crítico taurino de la Agencia PYRESA, que firma con el pseudónimo de «M. Casielles», y cuyos trabajos se publican en la mayoría de los periódicos españoles, ha escrito recientemente unos comentarios a la temporada taurina de 1961, cuyo interés podrá captar el telespectador con sólo con que demos el título de los mismos: «La Empresa de la Plaza de Toros de Madrid desvaloriza la importancia taurina de la capital de España». «A la vigilancia gubernativa y a la entendida masa de aficionados se debe el calificativo de «primera plaza del mundo». «Ordóñez, cuya exclusiva tiene la Empresa de la Plaza de Madrid, sólo toreó dos veces en el ruedo madrileño».

Habló después Lozano Sevilla del contenido de nuestro reportaje e hizo consideraciones propias que concuerdan con lo que nosotros escribimos. Y terminó con las siguientes palabras:

«Estamos de completo acuerdo con «M. Casielles», cuyo trabajo es interesantísimo y merece la pena de ser conocido por todos los aficionados. En mi última emisión me refería precisamente a lo poco que se cuida a la afición madrileña. Nos está haciendo mucha falta pero mucha, un don Pedro Balañá».

Agradecemos profundamente al querido compañero Lozano Sevilla estas palabras. Y celebramos grandemente que nuestro trabajo haya tenido tanta repercusión en Madrid.

LAS FERIAS DE VENEZUELA

En estos momentos no sabemos si se celebrarán ferias en Venezuela. Había varias planeadas, pero acaso sólo se den aquéllas en que intervenga Antonio Ordóñez.

LO QUE SE DICE

En decir no está lo malo. Lo ingenuo reside en creer lo que se dice y darlo a la publicidad. Un empresario aprovechó la ocasión de un banquete a un torero para afirmar que había hecho una proposición a Luis Miguel Dominguín: una exclusiva por 30 corridas y 30 millones de pesetas. Es decir: a millón de pesetas por corrida.

Hemos hablado con don Servando Martínez, persona de confianza de Luis Miguel. Y se limitó a decirnos:

—Pero ¡hombre!, ¿usted hace caso de todo lo que se dice?

EL ARRIENDO DE LA PLAZA CARABANCHELERA

Al parecer, tampoco es cierto que la Plaza de Carabanchel haya sido arrendada por dos años y tres millones de pesetas. La realidad es que el arriendo se ha hecho por una temporada. En cuanto al dinero, es muy complicado, pues se habla de dos millones de pesetas y un tanto por ciento en las localidades. Nos parece mucho dinero.

BALAÑA Y EL VITI

Se dijo que Balañá había firmado una exclusiva con El Viti. No hay caso. Lo que pasó es que el popular empresario firmó 25 corridas al gran torero de Vitigudino. Como se ve, Balañá no anda con cuentagotas. Claro está que El Viti es ídolo en Barcelona —y en otros muchos sitios— y don Pedro lo sabe.

OTRA LESION DE VICTORIANO VALENCIA

Está visto que este año de 1961 resulta aciago para Victoriano Valencia, el gran torero de Madrid. Hace poco, una vaca, en un tentadero, le causó lesiones de importancia en una rodilla. Esperemos esperanzados en que con el año se agote el capítulo de la mala suerte y que la próxima temporada permita obtener a Victoriano Valencia los grandes triunfos que su clase torera se merece.

EL CASO «EL CORDOBES»

Lo de «El Cordobés», rebasa todo lo imaginable. Cuando apenas dejó de sonar el clarín de 1961, resulta que ya tiene firmadas 71 corridas para el año 1962. Todas ellas, con Empresas importantes y en los días de Feria. Y todavía no se ha puesto al habla con otras Empresas de interés, como la de Pepe Belmonte.

M. CASIELLES

(Exclusivo para PYRESA)

POMPAS FUNEBRES
Hontiyuelo
CASA FUNDADA EN EL AÑO 1880
Mayor, núm. 134. Tfnos. 1707, 1583
1856, 3060.—PALENCIA

¡VENTA DIRECTA DEL FABRICANTE AL USUARIO!
MANTAS DE LANA DESDE 200 PESETAS
DAVID RODRIGUEZ, S. A.

MULETAZOS AL AIRE

REGLAMENTO

Por fin, ya era hora, el Reglamento taurino va a ser renovado y puesto al día. La fiesta nacional es tradicional, pero los tiempos avanzan que es una barbaridad y conviene que las cosas vayan al compás. El nuevo Reglamento actualizará muchas cosas y suprimirá otras tan arcaicas y fuera de lugar que eran auténticas momias de costumbres taurinas. Se pondrán muchos puntos sobre muchas íes, y la fiesta seguirá tan pujante, tan hermosa y tan brava como siempre.

APODERADOS

Los rectores de los toreros, esa figura agigantada y con habano que es el apoderado taurino, han sido piedra de toque de la actual temporada. Por un lado, los diestros de cómodo cartel que prescinden de él y por otro las exclusivas, han dado la batalla. Pero el apoderado es cosa necesaria. Un apoderado es como un maestro. Y por mucho que se sepa, siempre es bueno tener al lado quien, por experiencia, guíe nuestros pasos para alejarnos de los errores que cometieron otros. El apoderado, en su justo medio, tiene que existir. Es quizá en general, quien más pone por un torero, sobre todo en sus principios y quien menos recibe.

PALENTINOS

El apoderado de Amado Ordóñez, el novillero palentino, ha rechazado una exclusiva de veinticinco novilladas y treinta corridas que le ofrecían para su poderdante.

Don Domingo Fernández está seguro de que el muchacho palentino toreará más y mejor que lo que la exclusiva le ofrece. Por otra parte, el apoderado de El Millonario, Curro Chaves, ha firmado para el novillero del barrio del Otero, dos novilladas para la plaza de la Maestranza de Sevilla. Andalucía recibirá la visita en serio del primer torero de estas tierras. Vamos a ver si, como diría un castizo, las campanas de la Giralda repican solas.

ESPERANZA

Ramón Vián es un novillero palentino que en la temporada pasada hizo ante los toros cosas muy buenas y de valor. Ello le abrió un margen, muy amplio, de confianza entre los buenos aficionados. Bien dirigido por Manolo Quintanilla, la próxima temporada se presenta para el novel palentino bajo los mejores auspicios. Por de pronto ha asistido a varios tentaderos en tierras charras y extremeñas y por ellas se habla ya de Ramón Vián como posible figura. Torero profundo y de gran estilo, mezcla de rondeño y castellano, con un valor a prueba de megatones, Ramón Vián es otra esperanza de la fiesta nacional.

G. M. S.

MATERIAL DE OFICINA, EN I. G. DIARIO-DIA

El pleito taurino hispano-mejicano resuelto

Se llegó a un acuerdo.- Ordóñez y Bienvenida dimitieron como vocales

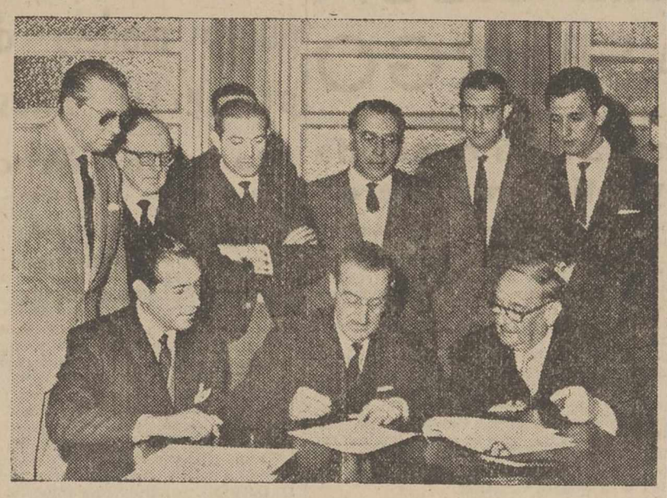

Madrid.—Frente a la oposición de algunas llamadas figuras de la Fiesta Nacional se ha firmado por fin el Acuerdo Taurino Hispano-Mejicano que quedó interrumpido hace unos años. En representación de los toreros, novilleros y empresarios españoles, firmó el jefe nacional del Espectáculo señor Ferre de Calzadilla y por los mejicanos Fermín Rivera. Asistieron al trascendental momento don Pedro Balañá, Fermín Murillo, Paco Corpas, Curro Caro, Luis Segura, y los novilleros Fernando y Grimaldo

(Foto EUROPA PRESS

Por fin, como no podía ser por menos, se ha solucionado el tan traído, llevado y aireado pleito taurino hispano-mejicano.

Por ambas partes hubo, hasta llegar al actual arreglo, buena voluntad. Las plazas mejicanas, con las restricciones que se señalan en el convenio, quedan abiertas para los espadas españoles y en el mismo sentido los ruedos de la vieja Iberia esperan la llegada de los toreros aztecas.

Bienvenido sea este arreglo que sólo beneficios puede aportar a nuestra fiesta nacional.

Particularmente opinamos que tanto España para los mejicanos, como Méjico para los españoles, debieran ser terreno abierto. La libre contratación pudiera ser lo mejor, porque en los toros el número de veces que un diestro se enfunda la taleguilla, está en razón inversa de la distancia que separan a sus naturales de las astas de los toros.

Existía el inconveniente de una temida invasión de novilleros mejicanos que mejor preparados «económicamente» pudieran copar los puestos en las novilladas celebradas en España, ya que es de todos sabido que existe un gran porcentaje de empresarios que juegan en los números de sus presupuestos con los novilleros «ponedores».

Este mal que se veía en lontananza no es cosa grave, desde el momento que en España se hace habitualmente. La premisa de ser necesario un contrato de determinado número de actuaciones para poder actuar en los países firmantes del convenio, nada puede solucionar.

Es indudable que el arreglo, al que se ha llegado, tras laboriosas gestiones, está impregnado de buena voluntad por las dos partes contratantes, pero también es indudable que está condenado al fracaso.

Es necesario llegar a la libre contratación. Que entre Méjico y España, al igual que entre otros países hispano-americanos y la Madre Patria, no exista más impedimento para torear que el que puede surgir cuando el público rechaza, por sus escasas condiciones toreras a cualquier diestro.

Pretender protegerse los diestros de ambos países con un montón de documentos, nos parece ridículo. La única verdad está en el ruedo.

Que se produce la temida invasión de diestros mejicanos en España y de españoles en Méjico, pues mejor. Cuantos más, más beneficio para la fiesta brava.

Precisamente por ser los toros un arte, la abundancia beneficia y luego, la calidad de cada uno de los artistas, será la encargada de hacer la selección.

Las competencias siempre han sido beneficiosas en todas las manifestaciones artísticas.

Antonio Ordóñez, Antonio Bienvenida y Angel Luis Bienvenida, este último representante del grupo de apoderados, presentaron su dimisión como vocales sindicales. No estaban conformes con el arreglo o con ciertos aspectos de él.

Opinamos que Antonio Ordóñez, torero de máximo cartel es de los que opinan que la mejor solución es la de la libertad de contrato, y ello nos da la razón en nuestras modestas opiniones. Por su categoría, el diestro de Ronda no necesita protección de ninguna clase. Su arte le avala y no necesita más que una sola cosa: Que los empresarios mejicanos puedan contratarle. Y lo harán, sin duda alguna.

Es lógico y natural que las agrupasiones sindicales reportan beneficios a los diestros, pero sería conveniente en primer lugar que a esta protección laboral correspondiera una actitud también laboral.

Por desgracia hemos visto muchas veces a banderilleros, totalmente ineptos, por facultades y afición, que amparándose en esta generosa legislación laboral, exigían sus sueldos después de haber permanecido en el callejón durante todo el festejo, o en algunos casos de más osadía, haber dejado sobre la arena el único par de banderillas que se atrevieron a intentar poner.

La protección laboral es algo maravilloso, pero sólo debe servir para los aptos, para aquellos que cumplen su misión y saben hacerlo.

Cuando se halla en plena revisión el Reglamento taurino, sería conveniente tocar el punto de la aptitud laboral de los subalternos, únicos beneficiados económicamente en las novilladas.

La solución es difícil, pero podía llegarse hasta implantar un procedimiento para retirar el carnet profesional a los que su destino no los llevó por los senderos taurinos.

Lo mismo que a un conductor imprudente o indocumentado profesionalmente se le retira su carnet de conducir, podía hacerse con muchos que han hecho de la fiesta nacional un «lugar» de cómodo trabajo amparándose en su Sindicato que tan acertadamente les defiende y cuyas disposiciones son los primeros en saltarse a la torera.

La solución del pleito taurino hispano-mejicano ha sido bien recibida por todos los aficionados.

Espadas y subalternos de la nación hermana llegarán a nuestros ruedos. Posiblemente ello sirva de estímulo a los comodones de la fiesta nacional. Y así la afición saldrá ganando, que sinceramente es lo único que interesa.

Gonzalo Martín Santos

Segundo aniversario del Ilustrísimo señor

DON FULGENCIO GARCIA-GERMAN

INGENIERO INDUSTRIAL

Ex-Alcalde del Excmo. Ayuntamiento de Palencia, Mayordomo de Nuestra Señora de la Calle y Cofrade de Nuestra Señora de la Soledad

Que falleció víctima de accidente de automóvil en Iruraiz (Alava)

el día 24 de Noviembre de 1959

Habiendo recibido los Auxilios Espirituales y la Bendición de S. S.

D. E. P.

Su esposa doña Carmen Polanco Velasco; hijos María del Carmen, Emma, Fulgencio, Luis y María de la Soledad García-Germán Polanco; padres políticos don Luis A. Polanco y doña Aurelia Velasco; hermanos don Carlos, don Cándido, don Federico, doña Flora, doña María Teresa y R. M. María del Pilar (Religiosa Esclava del S. C. de J.); hermanos políticos, tíos, primos, sobrinos y demás familia,

Suplican a sus amistades una oración por el eterno descanso de su alma.

M.C.D.2022

NOTICIAS DE ULTIMA HORA

DE GAULLE LLEGA A ESTRASBURGO

Declara que Francia está decidida a contar con proyectiles nucleares

Estrasburgo, 23.—El presidente De Gaulle ha llegado hoy a esta ciudad por vía férrea.—Efe.

FRANCIA DISPUESTA A CONTAR CON PROYECTILES NUCLEARES

Estrasburgo, 23.—El presidente De Gaulle ha declarado en esta ciudad que Francia está decidida a contar con proyectiles nucleares estratégicos y tácticos y está intensificando las actividades encaminadas a lograrlo.

Dijo también el presidente que su país está creando una fuerza de choque de tierra, mar y aire capaces de actuar, en caso de necesidad, en cualquier parte y en cualquier momento. «Estamos también —dijo— logrando este objetivo».

De Gaulle hizo estas declaraciones en un discurso pronunciado ante varios miles de oficiales franceses concentrados en esta ciudad con motivo del XVII aniversario de la reconquista de esta ciudad por las tropas francesas durante la segunda guerra mundial.

El presidente afirmó que el armamento atómico y las fuerzas de choque, tanto en ultramar como en la metrópoli, forman los principales elementos del sistema defensivo de Francia y añadió que el programa militar francés podrá llevarse a cabo con mayor rapidez cuando se ponga fin a la guerra argelina.

De Gaulle dijo que se proponía conseguir la paz en Argelia mediante un acuerdo en el que se prevé a unas elecciones libres para el pueblo argelino, íntima colaboración entre aquel territorio y Francia, creación de un estado soberano en Argelia y garantías para la minoría europea en el país. Añadió que el ejército francés no había sido nunca derrotado en lucha contra los rebeldes musulmanes en Argelia.

«Tanto en combate como en su labor de pacificación —dijo De Gaulle—, puedo declarar que el ejército francés ha cumplido totalmente su misión con valor y con honor y que sobre ello descansa nuestro futuro en Argelia, en Francia y en el mundo».

El presidente admitió que algunos sectores del ejército no están de acuerdo con los planes argelinos, «pero una vez —dijo— que el Estado y la nación han escogido el camino, el deber del ejército está trazado definitivamente para todos».

Hoy, en Estrasburgo —terminó diciendo De Gaulle—, en el aniversario de una de las mayores hazañas de armas de nuestra historia y en momentos de peligro, afirmo que Francia confía en sí misma y en su ejército».

El discurso del presidente fué acogido con una clamorosa ovación por parte de los 2.000 oficiales presentes.

De Gaulle dijo también en su discurso que aunque consideraba a la Alianza del Atlántico Norte como absolutamente necesaria, «estaba convencido de que Francia debía contar con sus propias fuerzas armadas y libertad militar de acción». Volvió a insistir De Gaulle en su plan para la formación de un «directorio» permanente de las grandes potencias encargado de dirigir la política de la OTAN. Este proyecto ha sido rechazado repetidamente por los Estados Unidos e Inglaterra.

Una vez terminado el discurso, las fuerzas desfilaron ante el presidente.—Efe.

Se prueba un nuevo modelo de proyectil "Atlas"

Ha tenido éxito

Cabo Cañaveral (Florida), 23.—Un nuevo modelo de proyectil dirigido «Atlas» ha realizado con éxito una nueva prueba llevando hasta una distancia de ocho mil kilómetros una cabeza de guerra consistente en una carga nuclear simulada, que ha «explotado» frente a la costa africana.

Adheridos a la cabeza del proyectil figuraban treinta y dos recipientes que se desprendieron del «Atlas» cuando éste se encontraba cerca de Africa, después de hora y media de vuelo. Al producirse la separación y entrar los recipientes en contacto con la atmósfera, al contacto con las capas superiores de ésta, las partículas del combustible contenido en aquéllos se quemó, formando una nube de color fotografiada por los tripulantes de distintos aviones que sobrevolaban la zona en que había de producirse la simulada explosión atómica.

La información así obtenida se empleará en la fabricación de reactores nucleares destinados a los futuros proyectiles dirigidos de los Estados Unidos que pondrán en órbita nuevos satélites y para impulsar éstos en el espacio exterior.—Efe.

T.V.E.

PROGRAMAS PARA EL DIA 24

Madrid, 23. — Los programas de Televisión española para mañana, viernes, 24 de los corrientes, son:

Sobremesa: 2'30 apertura y presentación; 2'32, panorama; 2'45, séptimo arte; 3'00, telediario, primera edición; 3'25, cotizaciones de Bolsa; 3'30 el tiempo; 3'35, una nota de política internacional; 3'45, kilómetro cero; 4'00, Madrid capital; 4'15 por tierras de España; 4'30, cierre.

Programa de noche: 7'00, apertura; 7'02, Universidad de Televisión; 8'00, lectura del programa de noche; 8'02, submarino; 8'30, sí o no; 9'00 cinco estrellas; 9'27, el tiempo; 9'30, telediario segunda edición; 9'45, los viernes, concierto; 10'00, ayer, noticia; hoy, dinero; 10'30, gran teatro «La hermosa gente»; 11'30, telediario última edición; 11'45 versos a media noche, momento musical, recuerda; 12'00, cierre.—Cifra.

Kennedy y Adenauer han llegado a un completo acuerdo

(Viene de primera página)

de un continuado esfuerzo a fin de acrecentar la capacidad de la Organización a resistir a la agresión.

El presidente y el canciller toman nota de las acusaciones soviéticas de intentos agresivos por parte de la OTAN y señalan que la República federal alemana y su Gobierno, democráticamente elegido, constituyen el principal objetivo de sus falsos e injustificados ataques. Teniendo esto en cuenta, el presidente y el canciller reafirman:

1.—La alianza del Atlántico Norte es una alianza para defensa contra la agresión, que se atiene completamente a los requisitos de la carta de las Naciones Unidas. Las pacíficas características de sus miembros y su libertad de toda coerción hacen completamente imposible que la OTAN cometa agresión contra nadie.

2.—La República federal de Alemania ha demostrado que mira por sus legítimos intereses enteramente por completo dentro de la alianza atlántica, y que a este fin ha integrado todo su dispositivo de defensa en la red multinacional de la OTAN. El canciller, al hacer hincapié en los aspectos defensivos de las fuerzas armadas alemanas, hace notar que la República federal es la única nación, entre las de su misma talla, cuyas fuerzas se encuentran bajo control internacional.

Al mismo tiempo que se muestran de acuerdo acerca de la necesidad de tomar todas las medidas esenciales necesarias para fortalecer la postura defensiva de la OTAN, el presidente y el canciller reconocen la necesidad de no permitir que las presiones soviéticas sobre Berlín les impidan llevar a cabo las urgentes y vitales tareas constructivas necesarias para el bienestar de sus pueblos y de los de otras naciones.

El presidente reafirmó el total apoyo de los Estados Unidos al movimiento hacia la unidad política europea del carbón y del acero y el Euratom. El presidente y el canciller están de acuerdo acerca del importante papel que el desarrollo de las comunidades europeas pueden jugar en el fortalecimiento y complementación de la entera Comunidad Atlántica. Particularmente acordes se encuentran en cuanto a la importancia y significación de las propuestas, que ahora están siendo consideradas, para una unión política europea, resultante de la declaración de Bonn de julio de 1961.

Ambos dirigentes acogen con agrado la reciente decisión del Consejo de la OCDE para aumentar el producto neto nacional combinado de los países miembros de la Organización, en un 50 por ciento en el año 1970 y se comprometen a trabajar para conseguir este fin.

El presidente y el canciller trataron también la urgente necesidad de aumentar la ayuda a los países subdesarrollados, haciendo constar que la comisión de ayuda al desarrollo de la OCDE, provee un excelente medio de estimular un gran esfuerzo en este campo. Consideran que en muchos casos la aplicación de recursos combinados procedentes de varios países exportadores de capital a problemas específicos de ayuda en el desarrollo, puede ser un excelente método de ayuda a los países poco desarrollados.

Consideran el presidente y el canciller que el intercambio de puntos de vista que han tenido facilitará una más estrecha cooperación entre los Estados Unidos y la Alemania Occidental y de ella resultará el fortalecimiento de los lazos de amistad y mutuo entendimiento que han caracterizado las relaciones de los dos países desde la postguerra.—Efe.

Tren militar norteamericano detenido por los comunistas

Se dirigía a Francfort

Berlín, 23.—Un tren militar norteamericano que se dirigía desde Berlín a Francfort fué detenido por los funcionarios comunistas alemanes en la estación fronteriza de Alemania oriental de Marienborn cuando los funcionarios comunistas alegaron que había «un polizón» en el convoy, según han anunciado hoy los funcionarios norteamericanos.

El anuncio dice que el alto cuartel general fué informado por el comandante del tren y que un oficial norteamericano fué enviado rápidamente a Marienborn, desde Berlín, para investigar los hechos sobre el terreno. Había 74 personas en el tren que iba conducido por seis hombres.

Un portavoz del ejército norteamericano ha manifestado esta mañana que, según las últimas noticias, el tren se hallaba aún en Mariemborn.—Efe.

SE AUTORIZA A PROSEGUIR SU MARCHA

Berlín, 23.—Un tren militar norteamericano, procedente de Berlín y con setenta y cuatro pasajeros que había sido detenido anoche en el puesto de control de Marienborn, Alemania oriental, ha sido autorizado a proseguir su marcha a mediodía de hoy.—Efe.

NO-DO DE SUCESOS

Explota en el aire un avión con 52 personas a bordo

Un labrador de Vimienzo (Coruña) atacado y muerto por un lobo

Misteriosa desaparición de un taxista barcelonés

EXPLOTA EN EL AIRE UN AVION CON 52 PERSONAS A BORDO

Río de Janeiro, 23.—(Urgente).—52 personas han muerto en un accidente de aviación ocurrido sobre la ciudad de Campinas, a 400 kilómetros al Oeste de Río de Janeiro, según indica la agencia de noticias "Meridional". En la información se dice que un "Comete IV" de "Aerolíneas Argentinas" hizo explosión y se incendió tres minutos después de haber despegado del aeropuerto de Campinas. Al parecer, llevaba a bordo 40 personas y doce tripulantes.

El avión realizaba un vuelo desde Buenos Aires a Nueva York y había hecho escala en Campinas.—Efe.

UN LABRADOR DE VIMIENZO (LA CORUÑA), ATACADO Y MUERTO POR UN LOBO

La Coruña, 23.—En la parroquia de Tines, Ayuntamiento de Vimienzo, fué atacado y muerto por un lobo el labrador vecino de aquella parroquia, Constantino Suárez, de 50 años de edad.

El labrador había ido a un monte de su propiedad y fué sorprendido por la alimaña, que días pasados causó también la muerte a un cordero. El cuerpo del infortunado Constantino fué hallado con parte del vientre devorado y el cuello destrozado.

Varios vecinos han iniciado ya algunas batidas para dar caza a la alimaña.—Cifra.

DETENCION DE UNA BANDA DE LADRONES EN BARCELONA

Barcelona, 23. — Han sido detenidos varios componentes de una banda de ladrones que desde hace meses venía actuando en Gerona, Tarragona, Valencia (principalmente en el pueblo de Sagunto), Huesca y Zaragoza. Aprovechando la ausencia de los dueños, penetraban en los domicilios particulares, de los que se llevaban cuantos objetos de valor encontraban.

Los detenidos son Jesús Fernández Fernández y Braulio García Leganés, así como una mujer, que dice llamarse Mercedes Simón López.

El género recuperado se valora en más de medio millón de pesetas.

En la noche del 31 de octubre último, con ocasión de un suceso sangriento registrado en las inmediaciones de Barcelona, ingresó en el Hospital Clínico el primero de los citados individuos con siete heridas causadas por arma de fuego. Manifestó que había sido objeto de una agresión por parte de un desconocido, cerca de la Plaza Monumental, al afearle su conducta con motivo de haberse propasado con su esposa. Cuando la policía estaba interrogándole, se presentó en el hospital una joven que dijo ser la esposa de Jesús Fernández Fernández, la cual, en sus declaraciones, coincidió con lo manifestado por el detenido. A pesar de ello, los Agentes de policía abrigaron sospecha, ya que daba la impresión, a su juicio, de que recitaba una lección aprendida.

Realizadas diversas indagaciones, se supo que la mujer declarante no era esposa de Jesús Fernández Fernández, sino una vecina de Sagunto que le había acompañado a Barcelona, al hacerle aquél promesa de casamiento. La joven quedó instalada en Sabadell, en el domicilio del padre de Jesús Fernández, en el que vivía también otra mujer.

Como pasaban los días y no se hablaba para nada de la prometida boda, la joven comenzó a sospechar, mucho más teniendo en cuenta que en la casa donde había quedado instalada había trasiego de joyas y objetos de valor. Se le intentó convencer de que tales objetos eran propiedad del padre de Jesús Fernández, diciéndola que se dedicaba al tráfico de joyas. Más tarde se puso en claro que el 31 de octubre, uno de los componentes de la banda discutió con Jesús Fernández al reclamarle una parte del producto del robo, y de la discusión pasaron a los hechos, realizando aquél algunos disparos que alcanzaron a su compañero cuando huía. El herido fué recibido por otros miembros de la banda, entre los que figuraba su padre, que le trasladaron al Hospital Clínico.

Aclarados los hechos, la policía efectuó algunos registros en los domicilios de los componentes de la banda, encontrando gran cantidad de objetos de valor. En el domicilio del padre de Jesús Fernández, en Sabadell, se hallaron joyas, una pistola perteneciente al herido y 12.000 pesetas en metálico.

Varios de los miembros de la banda han huído, sin que se haya dado con su paradero hasta el momento. La mujer que vivía en compañía de Jesús Fernández huyó también y se llevó gran cantidad de joyas.

Otro de los detenidos se llama Braulio García Leganés. Un hijo de éste, llamado Antonio, que figura entre los huídos, fué el autor de los disparos.—Cifra.

DESAPARECE UN TAXISTA BARCELONES

Barcelona, 22.—No han dado hasta ahora resultado las gestiones practicadas por la Policía para localizar al taxista Juan Soucase, desaparecido en la madrugada del lunes, día 13.

A raíz de haberse presentado en la Jefatura de Policía el taxista Juan Francisco García Maset, quien manifestó haber visto en aquella madrugada en un viaje que realizó al puerto el taxista desaparecido con su coche «1.400», que discutía con un marino, junto al buque de guerra insignia de la Marina norteamericana «Springfield», los trabajos se encaminaron a tratar de localizar el coche en aguas del puerto, en el muelle de Baleares, donde fue visto por el taxista. Por si hubiera caído al agua, un grupo de hombres rana del Cuerpo de bomberos se lanzó esta mañana al agua y ha buscado en el fondo del muelle y en el rompeolas, sin que se haya logrado ningún resultado positivo. La operación de búsqueda duró más de dos horas y fue presenciada además de la Policía, por el hijo de la víctima y el dueño del taxi.

Mañana continuarán los trabajos en el muelle del contradique y otro junto a los que se han recorrido anteriormente. Si no da resultado este segundo intento se abandonará la búsqueda en el puerto, ya que se habrán agotado todas las posibilidades de que aparezca en el fondo.—Cifra.

PROPIEDAD

SOLARES:

Sigue la venta de parcelas en la Colonia de San José, donde ya se han construído 60 viviendas en un bloque abierto moderno. Aportamos para la construcción de nuevos bloques.

En la parte Norte de la ciudad, parcelas desde 250 pesetas metro.

En el centro solar industrial junto a Pequeña Velocidad, a 600 pesetas.

Otro solar que puede servir para chalet o bien para edificio alto junto a la Plaza de los HH. Maristas.

CASAS:

Casa nueva, con pisos amplios (siete piezas, baño y aseo, etc.), bajos libres, renta 200.000 anuales, exenta de tributos, información completa con plano y realidad, precio 3.000.000 pesetas.

Media casa muy céntrica, tres plantas, nueva, muy simétrica y por tanto deslindada e independiente, con pisos amplios, uno próximamente libre, 860.000.

Casa construída en el año 1950, tres plantas, a dos manos, un patio de 24 x 20 m., renta 60.000 anuales, quedarían varios pisos libres si así conviene y el bajo, precio 700.000. También se permutaría por solar céntrico próximamente el mismo valor. También se vendería por pisos, pisos de 110 m2, a 110.000 pesetas.

Otra con piso libre de ocho piezas, calefacción, baño, etc., y seis viviendas más, reducidas, céntrica, 250.000.

Otra de cuatro viviendas, una libre, 250.000.

Otra de cuatro viviendas, una libre, 200.000.

Con dos viviendas, ocupada, buena renta, 130.000.

De planta baja, con dos viviendas, rentando 125 y 250 mensuales, 50.000.

En los Tres Pasos, una libre, amplia, 120.000.

En el barrio del Ave María, una vivienda en dos plantas, 125.000.

En la Carcavilla, planta baja con una vivienda y cuadra de vacas, 100.000.

Chalet dos plantas, con dos viviendas, muy elegante, 200.000.

Viejas y ocupadas (para derribarlas), varias en Rizarzuela, Estrada, Comandante Ramírez, Valverde.

PISOS:

Uno en Manuel Rivera, exento, muy amplio, 300.000, libre en el acto.

En construcción y terminados, en diversos puntos de la ciudad, desde 85.000, con tres dormitorios, comedor cocina, ropero, despensa, tendedero, todos con facilidades y reducida entrada.

Un local de 200 metros con entrada de camión, con facilidades, a pagar con lo que está pagando en muchos talleres mensualmente y una entrada a convenir.

RUSTICAS:

Varias finquillas en Villamuriel, con casa en el pueblo.

En término de Grijota, junto al pueblo, 1'38 has., con cuadra, 175.000 pesetas.

Si se precisase más terreno con etra de 3 has., sembrada de alfalfa, nueva, 150.000 pesetas más.

Dos fincas de regadío, término de Villamuriel, próximas a la capital de 4'50 has., a 90.000 pesetas hectárea.

Otras en la capital con casa y gallinero, frutales, regadío, 180.000.

En varios pueblos de la provincia, diversas fincas de regadío a precios normales. (No puedo anunciarlas).

Fincas de recreo en el monte y parcelas para construcción «para chabolas», (es muy frecuente empezar con «una simple chabola» que después se convierte en chalet para pasar el verano cómodamente)

COMPRAS:

Casas viejas en el centro para derribar, un solar o finca en carretera, de 5.000 a 6.000 metros, no muy lejano, fincas pequeñas, con casa en el término de Palencia.

En traspaso o arriendo busco un local propio para club deportista que sea céntrico y a ser posible capaz para una vivienda para conserje y varios locales más. También coparticiparíamos con otro club o entidad, que tenga locales suficientes, con el consentimiento del propietario.

TRASPASOS:

Permiso de explotación para mina de carbón en la parte de Cervera de Pisuerga. Una pertenencia de 100 has.

Comercio en la calle Mayor. No necesita reforma. Es moderno y barato en esta calle, 70.000.

Dos tiendas de comestibles en zonas de consumo, 40.000, sin existencias.

Un solar cercado con industria, propio para taller, en zona de talleres, 45.000.

Casa de labrador en el Tercer Barrio (a la puerta del campo para ir a labrar), precio interesante. Gran solar con cuadra de vacas, 500 metros cuadrados de corral cercado, con puertas para camión y cuadra de vacas (o almacén), de 35 por 9, 350.000. Libre, tengo la llave. (Por favor querido lector coloque estas fincas últimas en su sitio).

ARAGON

Plaza Mayor, 6, 1.º Tlf. 26-26

una gama de posibilidades con

Táblex

EL TABLERO ESPAÑOL DE FIBRAS

- TABLEROS TABLEX
- AISLANTES TABLEX
- DECORATIVOS TABLEX

son productos TAFISA

DISTRIBUIDOR EN PALENCIA

MADRIGAL MARTINEZ HNOS. Y CIA., S. A.

AVDA. MANUEL RIVERA, 10 - TEL. 1648

EL SEÑOR

Don Leocadio Amor Pérez

Falleció en Villagimena el día 22 de Noviembre de 1961

A los 73 años de edad

Después de recibir los Santos Sacramentos

D. E. P.

Sus desconsolados hermanos Cristino, Metodio y Teodosio; hermana política Carmen Gutiez; sobrinos, primos y demás familia,

Ruegan una oración por el eterno descanso de su alma

El funeral tuvo lugar hoy, día 23, a las once de la mañana y a continuación la conducción del cadáver al cementerio.

LA SEÑORA

DOÑA JUSTINA VELASCO GARCIA

Falleció en Herrera de Pisuerga el día 22 de Noviembre de 1961

A los 77 años de edad

Después de recibir los Santos Sacramentos

D. E. P.

Sus desconsolados hijos Angel, Daniel, Esperanza, Germán y Eduardo Linares Velasco; hijos políticos Mercedes de la Fuente y Arana, Rosario Márquez de Prado y Mendoza, Eusebio Salvador Merino, Consuelo López González y Florencia Márquez de Prado y Mendoza; nietos, sobrinos y demás familia,

Suplican una oración por el eterno descanso de su alma

La conducción del cadáver tuvo lugar hoy día 23, a las cinco de la tarde, al panteón familiar de Herrera de Pisuerga.

M.C.D.2022

Columna del Magisterio

El próximo lunes se celebrará el "DIA DEL MAESTRO"

han sido distribuídas las Carpetas Escolares adjudicadas a esta provincia

A finales de la pasada semana se ha reunido el jurado provincial para la distribución de las mil doce carpetas con material escolar para alumnos de 6 y 7 años de enseñanza primaria.

La reunión, presidida por el inspector jefe de Enseñanza primaria, don José Sánchez Ramos, y a la que asistieron representaciones del Obispado; delegaciones de Hacienda, Protección Escolar y Sindicatos y de la jefatura provincial del S. E. M., tuvo lugar en la delegación administrativa de Educación Nacional.

Fueron examinadas las peticiones de varios centenares de Maestros y Maestras de la provincia, realizándose la distribución, de acuerdo con las exigencias de matrícula de alumnos de 6 y 7 años, y grado de necesidad de este alumnado.

La adjudicación llevada a cabo de las mil doce carpetas escolares se publicará en el «Boletín Oficial de la Provincia», con la relación de escuelas a las que se ha otorgado carpetas, y número de éstas.

EL DIA DEL MAESTRO

El próximo lunes, 27, festividad del patrocinio de San José de Calasanz, se celebra el «Día del Maestro».

Han sido organizados diversos actos por la Junta Provincial de Enseñanza primaria, y que tendrán lugar en la capital, con carácter oficial de homenaje de exaltación al Magisterio palentino, sin perjuicio de los que asimismo se realicen en diversos pueblos de la provincia, atendiendo la llamada que en tal sentido ha hecho la presidencia de la Junta Provincial de Enseñanza primaria, y que publicábamos en el pasado número de DIARIO-DIA.

Los actos a celebrar en la capital parece ser que serán los siguientes: Santa Misa en la Iglesia-Santuario de la Virgen de la Calle, a las diez y media; seguidamente acto de exaltación al Magisterio palentino, en el aula de la Caja de Ahorros presidido por las primeras autoridades, y en el que pronunciará una conferencia don Carlos Gusano, director de la Caja de Ahorros; en este acto se impondrán las cruces, lazos y medallas de Alfonso X, Cisneros, Juventudes, y se entregarán los diplomas a los tres maestros galardonados este curso en la provincia; finalmente, a las dos de la tarde, en Restaurante «Bodas La Rosario», habrá una comida de hermandad y camaradería, con el homenaje al jubilado.

Como quedan pocos días, y las inscripciones para asistir a esta comida se cerrarán el domingo por la mañana, conviene que los señores maestros que deseen asistir a la misma se dirijan, por carta o personalmente, a dicho Restaurante, para la reserva de cubiertos.—A. S.

Mañana, el acto poético de San Juan de la Cruz

Intervendrán destacados poetas nacionales

Mañana, día 24, fiesta de San Juan de la Cruz, tendrán lugar en nuestra ciudad los actos poéticos que hemos venido anunciando en días pasados.

Por la mañana y en el Santuario del Carmen que tienen los PP. Carmelitas en el barrio de las Casas del Hogar del 18 de Julio, se celebrará la Santa Misa con panegírico del Santo a cargo del Rvdo. P. Balbino del Carmelo.

Por la tarde, a las ocho, en el salón de actos de la Excma. Diputación Provincial, acto poético en el que intervendrán los poetas Luis López Anglada, Rafael Palma, Juan José Cuadros, Manuel Alcántara y José Luis Fernández Trujillo. Es posible que a ellos se agrege el poeta máximo de la Orden del Carmelo, Fray Alberto de los Cármenes, ya conocido en Palencia por actuaciones anteriores.

El acto será público y no se requerirá invitación.

La vida en la Región

La situación del campo leonés comienza a empeorar debido al exceso de humedad

Se confía en que en Enero de 1962 se inaugure en Avila el monumento a San Juan de la Cruz

AVILA

EL MONUMENTO A SAN JUAN DE LA CRUZ. — Próximamente y coincidiendo con las fiestas conmemorativas del IV Centenario de la Reforma Teresiana se va a llevar a cabo en Avila la inauguración de un monumento a San Juan de la Cruz. El proyecto es del arquitecto D. Diego del Corral y la estatua del escultor señor Láiz Campos. Consistirá en una estatua del Santo, en bronce, de dos metros de altura, que irá sobre un pedestal de 1'80 metros. Haciendo fondo a la estatua irá una pared y sobre ella el escudo de la Orden y una inscripción con palabras de San Juan de la Cruz. Tanto la pared como el pedestal de la imagen serán de granito pulimentado.

Se espera que como fecha más lejana, se inaugure en los primeros días del próximo año.

BURGOS

NUEVA IGLESIA. — Con la solemnidad de ritual ha tenido lugar en el día de ayer la solemne consagración de la iglesia del Monasterio de las Religiosas Benedictinas de San José, establecida en el barrio de San Pedro de la Fuente.

La ceremonia, que duró casi cinco horas, fué oficiada por el obispo auxiliar doctor don Demetrio Mansilla, en representación del Excmo. señor arzobispo, asistiendo a la misma el gobernador civil de la provincia y demás autoridades provinciales y locales.

LEON

LA SITUACION EN EL CAMPO. — La Prensa local leonesa comenta que no es muy halagüeña la situación del agro leonés, debido sobre todo al exceso de humedad. Ha llovido ya con exceso y los sembrados, que hace dos semanas presentaban muy buen aspecto, comienzan a encharcarse, con peligro de las simientes vertidas.

Por otra parte, no es posible llevar a cabo, con tanta humedad, las labores complementarias de la sementera, ni siquiera realizar ésta en la parte que aún falta.

En la Montaña ha comenzado en algunas partes el deshielo, que está siendo recibido muy bien por los ganaderos, porque así dejará en condiciones de ser aprovechado el buen pasto que todavía queda.

Se ha procedido ya a la saca de la remolacha, que parece ser presenta una cosecha aceptable.

MATERIAL ESCOLAR, EN I. G. DIARIO-DIA

SEGOVIA

LOS PROBLEMAS DE LOS COMERCIANTES. — Se ha reunido la Junta de Presidentes de la Sección Económica de los distintos Sindicatos Provinciales segovianos, con el fin de estudiar el grave problema que plantea la constante apertura de nuevos establecimientos de comercio, espectáculo e industria.

En la misma reunión se trató también del problema del intrusismo comercial, la alta cuantía de los impuestos y medio de llegar a la justicia fiscal, entre las diferentes provincias.

¡Audiencia pública!

Seis procesados en el banquillo: tentativa de estafa y falsedad en documentos oficiales

El banquillo de nuestra Audiencia Provincial se quedó "chico" en la mañana de hoy. Nada menos que seis procesados en un mismo sumario y por eso alguno de ellos tuvo que tomar asiento en una silla complementaria. Se trata de Abilio Merino Ibáñez, Antonio Marcos Helguera, Eliseo Ortega Ayuso, Víctor Diago Pastor, Francisco Martín Cuervo y Marcelino Revilla Merino, cuya intervención en los delitos de que son acusados, vamos a relatar lo más someramente posible, teniendo siempre a la vista la tesis que mantiene el Ministerio Fiscal.

En la temporada agrícola 1957-58 se había concedido por los Organismos pertinentes a diversos agricultores de Soto de Cerrato el beneficio de primar la producción de trigo de algunas de sus fincas, en atención a que se trataba de fincas mejoradas con nuevo regadío. A tal fin se les expidió una ficha C-1 colectiva, a nombre de Francisco Martín Cuervo, en su calidad de jefe del Grupo Sindical de Colonización núm. 120, en la que habrían de figurarse las entregas de diversos labradores afectados por el beneficio. Parece ser que el Servicio correspondiente aforó una cantidad de trigo para entregar que no llegó a recolectarse, sobre todo por los labradores Eliseo Ortega Ayuso, Víctor Diago Pastor y Lidio Ortega, aunque este último quedaría al margen del asunto después por no estar probada su participación en los hechos que se imputan delictivos. Eliseo y Víctor expusieron un día sus quejas en tal sentido al entonces empleado de la Banca, Abilio Merino Ibáñez, advirtiéndole que temían alguna sanción por no llegar a completar su cupo de entrega de trigo. Abilio les dijo que podía arreglarse el asunto haciendo que otros labradores suplieran tales cantidades y a tal fin, valiéndose de la intervención de Valentín Gil Vega, solicitaron del vecino de Santa Cecilia del Alcor, Marcelino Revilla Merino, que hiciera entrega en los almacenes de Ampudia de la cantidad de trigo que faltaba.

Francisco Martín hizo entrega de la ficha C-1 y después de que Marcelino la firmara «Por Orden», llevó a dichos almacenes un total de 14.428 kilos de trigo, que se distribuyeron entre los tres labradores citados. A cambio de tal entrega, le fueron expedidos los negociables números 626412 y siguiente, que Marcelino presentó al cobro en el Banco de esta capital, donde prestaba sus servicios Abilio Merino. Este abonó de su peculio particular el importe de los mismos, ya que por cuenta de la entidad bancaria no podía efectuarlo, al no estar firmados los negociables por los interesados. Se quedó con ellos y se los remitió al Liquidador de tal Banco, en Magaz de Pisuerga, Antonio Marcos Helguera, quien después de recoger las firmas de los interesados pagó tales negociables con un talón al portador. Hay que advertir que dichos kilos de trigo tenían una prima sobre el corriente, de 70 pesetas por quintal métrico, elevando tal beneficio, en la cantidad entregada, a 10.099'60 pesetas y que por llevar a cabo el pago de tales negociables en plaza no bancaria, el Banco cobraba una comisión del 2 por 1.000, la mitad de cuya comisión quedaba en beneficio del Liquidador, Antonio Marcos Helguera. Asimismo este Liquidador tuvo que relacionar tales negociables en un impreso llamado RPB-1 y en otro llamado R-6, que servía como liquidación de la comisión del 2 por 1.000. Pero antes de que todos los interesados en el asunto —y se dice interesados, porque el Ministerio Fiscal da por aprobado que existía entre todos los encartados un concierto de voluntades para estafar esa prima y repartírsela entre ellos— pudieran llegar a percibir el importe de la «operación» se descubrieron tales anomalías y el resultado ha sido que todos los seis hayan hecho «pequeño» el banquillo de nuestra Audiencia.

Todos los procesados, en sus declaraciones respectivas, que han totalizado casi hora y media de duración, han incurrido en contradicciones con las que tienen prestadas en el sumario y han negado contundentemente que conocieran la finalidad de tal «operación», a la que no les llevaba ningún ánimo de lucro.

El Ministerio Fiscal, después de analizar la conducta de cada uno de los encartados y su intervención en los hechos de que acusa, les ha considerado culpables de los siguientes delitos, para los que solicita las penas que también se mencionan:

Todos los procesados, son autores de dos delitos de falsedad en documento oficial, que debe ser castigados con dos penas de un año de prisión menor y multa conjunta de dos mil pesetas una por cada delito; Antonio Marcos Helguera lo es, además, de otro delito de falsedad en documento oficial, que debe ser igualmente penado; todos los procesados son también autores de un delito de estafa, en grado de tentativa, al que debe imponerse una multa de dos mil pesetas y Antonio Marcos y Abilio Merino son también autores de una falta de estafa que debe ser sancionada con diez días de arresto menor.

La Abogacía del Estado, representada por el señor Font califica los hechos de forma similar, en lo que concierne a todos los procesados, con excepción de Antonio Marcos Helguera, al que considera autor, además de los delitos y falta descritos por el Fiscal, de otros tres delitos más de falsedad, dos de ellos en documento oficial y otro en documento mercantil, solicitando idéntica sanción que el Ministerio Público para estas otras figuras delictivas.

El Letrado señor Cuena, defensa de Abilio y de Antonio solicita, en primer término, la total absolución de ambos y en el peor de los eventos la pena de 750 pesetas de multa para Abilio como cómplice de un delito de tentativa de estafa.

El Letrado señor Arribas, defensor de Eliseo, de Víctor y de Francisco, mostró conformidad con la pena que para sus tres encartados se solicita y el Letrado señor Gusano, defensor de Marcelino Revilla, solicita la total absolución de su patrocinado, en atención a que no está probada su participación en los hechos, ni intervino nunca en su acción el menor ánimo de lucro.

J. BALLESTEROS

BOLSA Y FINANZAS

Cotizaciones de los mercados de valores e impresiones de la jornada facilitadas por el BANCO DE BILBAO y la AGENCIA CIFRA correspondiente al día 23 de Noviembre de 1961

BOLSA DE MADRID

Madrid, 23.—La Bolsa se ha mostrado más firme que en días anteriores, dándose numerosas repeticiones de cambio y abundantes mejoras de uno y dos enteros. En los valores bancarios ha predominado la serenidad, habiéndose repetido cambios en todos ellos. En los títulos industriales destacan las bajas de 5 enteros en Ebro y de 11 en Ponferrada, mientras que hay alzas de 5 enteros en Auxiliar de Ferrocarriles y de 6 en Española de Explosivos.

Hoy se ha conocido en Bolsa la noticia de la ampliación de capital de la Compañía Telefónica, a razón de dos acciones nuevas por cada diecisiete antiguas. Por no haber habido tiempo material de realizar las operaciones con arreglo a la nueva situación, no se ha operado ni en acciones ni en derechos de la Telefónica, lo que se hará mañana.

Al cierre, los corros mostraban firmeza general.—Cifra.

BANCOS: España, 700.—Crédito Industrial, 159.—Central, 849. — Banesto, 880.—Hispano, 765.—Popular, 452.

ELECTRICAS: H. Española, 285.—Nansa, 131.—Sil, 200.—Sevillana, 182.—Madrileña, 204.—FECSA, 234.—Fenosa, 207.—Leonesas, 165. — Chorro, 156,5.—R. Zaragoza, 145.

SIDEROMETALURGICAS: Auxiliar FF. CC., 270.—Material y Construcciones, 128.—Manufacturas Metálicas M., 49.—Santa Bárbara, 136.—Altos Hornos, 235.—Santa Ana, 100,75.

MINERAS: Duro-Felguera, 216. — Rif, 402.—Ponferrada, 822.

QUIMICAS: Explosivos, 350.—Petróleos, 548.—Hidro-Nitro, 141.—Papeleras Reunidas, 130.

CONS. E INMOBILIARIAS: Dragados y Construcciones, 232.—Inmobiliaria Metropolitana, 139. — Urbis, 94.—Hidrocivil, 107,5.—Encinar de los Reyes, 45,5.

ALIMENTACION: Ebro, 520. — El Aguila, 594.—G. Azucarera, 206.

TEXTILES: Fefasa, 125.—Sniace, 304.

VARIAS: Campsa, 187.—Tabacalera, 204.—Marconi, 116,5.—Transmediterránea, 177.—Metro Madrid, 166.

DERECHOS: Reunidas, 36,75.—Fenosa, 105.—Encinar, 28.

BOLSA DE BILBAO

Bilbao, 23.—La reacción favorable iniciada ayer, solo alcanzó a los Bancos por ser los títulos más castigados últimamente. Así Bancayas ganó 20 enteros Bancobaos 17 y medio y Banestos 10. El resto de los títulos tuvieron rectificaciones de escasa importancia, salvo Explosivos, que ganaron 6 enteros y medio e Insas, que perdieron 7.

Parece contenida la corriente de flojedad.—Cifra.

BANCOS: Banco de Bilbao, 915. — Banco de Vizcaya, 930.

NAVEGACION: Naviera Aznar, 223.—Naviera Bilbaína, 159.

QUIMICAS: Papelera Española, 414.—Sefanitro, 340.—Unquinesa, 297.—Resinera, 210.—Nicas, 169.

VARIAS: La Robla, 125.—Vascongados, 117,5.—Campsa, 185.

SIDEROMETALURGICAS: Altos Hornos, 233,5.—B. Wilcox, 360.—Basconia, 340.—Euskalduna, 196.—Cerrajera de Mondragón, 415.

ELECTRICAS: Iberduero, ordinarias, 349.—Idem, nuevas, 344.—Viesgo, 215.—R. Zaragoza, 144.

BOLSA DE BARCELONA

Petróleos, 550.—Explosivos, 350. — Cros, 487.—Aguas Earna, 304.—Motor Ibérica, 1.820.— C. Metálicos, 577. — T. Filipinas, 525.—I. Agrícolas, 687.

BANCO DE BILBAO

Banca. — Operaciones de Bolsa. — Pago de negociables de trigo

Mayor Pral., 79. — PALENCIA

BANCO DE SANTANDER
Fundado en 1857
Banca - Cambio - Bolsa
Caja de Ahorros
Mayor Pral., 21. PALENCIA

Un abogado y un técnico agrícola a su servicio, suscribiéndose a MIES. Revista mensual. Suscripciones: 36 Ptas. al año. Apartado, 15. Palencia.

DIETARIO

Viernes 24 de Noviembre de 1961

SANTORAL. — Santos: Juan de la Cruz, doctor; Crisógono. Flora, María, Fermina, vírgenes; Crescenciano, Alejandro, Felicísimo, mártires; Protasio, obispo; Porciano, abad; Román, presbítero. (Misa: San Juan de la Cruz. Color: Blanco).

Sale el sol a las 7'11 horas y se pone a las 16'52 horas. Sale la luna a las 18'58 horas y se pone a las 8'53 horas. Cuarto menguante el 30.

REFRAN: Mujer casera el marido se le muera.

EL TIEMPO EN PALENCIA

Barómetro: A las 18 de ayer, 695'1. A las 8 de hoy, 697'1. — Temperaturas: Máxima de ayer, 12'0. Mínima de hoy, 8'8. — Dirección del viento: A las 18 de ayer, S. S. E. A las 8 de hoy, S. S. W. — Lluvia, 5'3. Humedad relativa media, 82%.

BOLIGRAFOS DE GRAN CALIDAD, EN I. G. DIARIO-DIA

RECORDATORIOS, IMPRESOS EN GENERAL, EN I. G. DIARIO-DIA

EFEMERIDES. — 1632: Nace el filósofo Spinoza. — 1742: Nace Capmany. — 1806: Napoleón decreta el bloqueo continental. — 1851: Muere el general Oráa. — 1859: Botadura de la primera fragata acorazada en Francia.

anuncios por palabras

Alquileres

NECESITO piso céntrico amplio y confortable, pagaré hasta 2.500 pesetas. Informes, teléfono 3111. 12

SE ALQUILA piso sexto, calefacción central, ascensor. Informes, portería. M. Lafuente, 16. 3

SE ARRIENDA bar en el centro de Paredes de Nava. Informes esta Administración.

Automóviles

VENDO coche Citroen Pato, 10 HP. Baltanás. Bernardo García. 5

VOLKSWAGEN impecable, vendo. Teléfono 1941. 7

FURGONETA perfecto estado, toda prueba. Facilidades, vendo, barata. Marín. Plaza Mayor. Tel. 2331. 7

CITROEN 11-D, seis plazas, importado 1956, todo nuevo, vendo barato. Don Pablo Sáenz. Alisal, 31. Palencia. 8

Compras

CEBADA cervecera, compra Benigno Martín. Avenida Manuel Rivera, número 5. Teléfono 2718. Palencia. 1

SE DESEA adquirir puntales de madera de chopo seco. Ofertas a Talleres Linarejos. Becerro de Bengoa, 14. Palencia.

Fincas

VENDO casa libre, amplio corral. Manflorido, 10.

VENTA DE PISOS Y LOCALES

En la Plaza de Cervantes pueden visitarse, los pisos de muestra, solamente los domingos de 11 a 2. Mobiliario y aparatos: Muebles Alonso y Electrogar. Excelente construcción. Información diaria de 4 a 5 en CICASA. General Franco, 17, 1.º 1

VENDO piso a estrenar, cinco habitaciones, baño, calefacción, damos facilidades. Mancornador, 26. Razón, Mayor, 139. Felipe García. 5

Ganados y aves

VENDO 80 ovejas borras y sobreborras. Tomás Infante. Villaumbrales. 1

VENDO terneros para el suero. Arapiles, 20. El Cristo. 3

VENDO tres vacas de leche. J. Vega. Frómista. 5

VENDO dos vacas lecheras, dos jatos suero. Paredes de Nava. Pedro Martín. 6

VENDO cuato novillos sin palas. Cipriano García. Piña de Campos. 7

POLLITAS sexadas y mixtos. Haga sus pedidos a «Avícola California». Apartado, 114. Teléfono 2188. Avenida R. Argentina, 2. Palencia. 4

SE VENDEN 60 ovejas, sobreborras en su mayoría. Cacharro. Villanueva del Rebollar.

GANADERO, avicultor, lechero. El camino del éxito pienso completo «Visan». Cereales Royuela. Casado Alisal, 29. Solicito agentes vendedores toda la provincia. 1

SE VENDEN dos machos burreños, edad, 7 y 10 años. Calixto Espino. Vertabillo. 10

VENDO cerdos al destete, segundo barrio de los Cuarteles. San Quintín. Felipe de los Mozos. 11

VENDO doce cerdos destete. Florencio. Ampudia. 12

SE VENDEN 86 ovejas jóvenes. En Cisneros, Lucas Fuentes. 13

Maquinaria y Reparaciones

ARADOS fijos, basculantes, reversibles, de discos y vertederas. Cultivadores para tractor. Sembradoras, abonadoras, rastras, bisurcos, trisurcos y cuatrisurcos. Almacenes Ortega y Ortiz de Zárate. 8

SEMBRADORAS: Tipos Empire S. G. Hoossier H. C. Lamusa, consulte precios. Maquinaria Sobrinos de Fidel Diego SRC. Palencia. 13

NEUMATICOS, correas de ventilador, correas trapezoidales. Navamuel. Casado del Alisal, E. Teléfono 1937.

ARADOS de discos fijos y reversibles, gradas, cultivadores, bombas para trasiego de vinos, corta raíces, rejas, vertederas y repuesto en general. Tejeda y Cía., S. L. 5

ARADOS de discos y rejas, cultivadores y gradas discos tractor, desgranadoras de maíz, rodillos, rastras, gradas, cortarraíces, vertederas "TRIPLEX", discos, rodamientos, tornillería, aceites y grasas. Almacenes Pinacho. 6

CABINAS, contrapesos, para toda clase tractores, remolques, arados basculantes reversibles, fijos, cultivadores. Consulten precios. Central Agrícola Urbón. 14

VENDO máquina combinada. Benito Sánchez. Carpintería. Frente Huerta Guadián. 5

Pérdidas

EL DIA 18 se extravió en Palencia un llaverito con cuatro o cinco llaves, lleva una badanita donde pone Yveosyncrobin. Ruego se avise a don Francisco Jofre de Villegas. Médico titular de Paredes de Nava. Se gratificará.

Préstamos

HIPOTECAS ¡Agricultor! Te resolverá el problema económico con garantía de tus fincas, Tristán. Montero Calvo, 22. Valladolid.

Trabajo

SE NECESITA soldador. Talleres Aristín. Avenida Santander. Palencia. 17

SE NECESITA oficial. Carnicería equino. Calle Estrada. 18

SE PRECISA mozo de almacén, sepa conducir «Iso - Carro». Almacenes Sendino. 9

HORTELANO poca familia, casa, luz y lumbre, se necesita para Palencia. Sr. Polanco. Plaza Catedral, 20 11

SE NECESITA sereno. Hotel Iberia. 12

NECESITO asistenta. Antonio Maura, 2. Palencia 12

PRECISAMOS caldereros primera y segunda, escribid con referencias y pretensiones. Talleres Tuya. Delicias, 2. León.

SE NECESITA chico de 17 años para campo, a manutención. Emeterio Obispo. Tercer Barrio de los Cuarteles. Palencia. 1

MODAS Maurita, patrones medida. Anastasia Santa María, 4. 2

Transportes

RETORNOS, transportes. Bar Palencia. Teléfonos 1399-3783.

Traspasos

TRASPASO amplio comercio de venta artículos en general, con vivienda en planta superior, magníficamente situado en Viérnoles (Torrelavega). Informes, Frutería Serrano. Torrelavega.

TRASPASO frutería baratísima por no poderla atender. Eduardo Dato, 22. 5

Varios

LA HORTENSIA. Materiales para la construcción y saneamiento. 10.

VENDO cerdo York, 160 kilos; carro varas nuevo y aperos. Paulina Manchón. Valle Cerrato. 10

PLACAS uralita, para tejados; decorativas para cuartos de baño, duchas cocinas, fachadas, establecimientos comerciales, etc., inalterables a la humedad y elementos atmosféricos. Uralita. Agencia de Ventas. Avenida José Antonio, 45. Teléfono 1455. Palencia.

SE VENDE par de machos burreños, 5-6 años; máquina beldadora con motor y grupo riego acoplado. Valle de Cerrato. Calleja. 11

VENDO tartana medio uso, carro con ruedas de goma, trisurco Rusal, ensacadora con motor 2 H. P. eléctrico, máquina segadora Deering, tres arados Chatanogas y más útiles de labranza. Albino González. Frómista. 16

VENDO macho seis años, carro varas y par. Baltasar Sánchez. Frómista. 12

Vehículos

VENDO carro seminuevo, caja 2'25 por 1'30, alto ruedas 1'44. Dirigirse Hijo de Francisco González. Mataporquera.

Ventas

PAJA blanca, servimos a domicilio. Obispo Fonseca, 5.

ACEITE de "El Cimbalillo" es el galán del olivo. Enamora a las mujeres, por puro, agradable y fino. (Compre la botella cerrada que le garantiza su autenticidad).

AGRICULTORES: Vezas andaluzas, perfectamente seleccionadas para siembra, encontrarán en los almacenes de Benigno Martín, en M. Rivera, núm. 5. Palencia. 6

CARNE novillo, especial para matanzas, desde 38 pesetas, sin hueso. Carnicería Alfonso. Teniente Velasco, 18. Parada coches Moreno. 13

SI NO le gusta el aceite que le sirven, pida "El Cimbalillo" embotellado y le agradará plenamente. Es aceite puro de oliva, de gusto exquisito, sin mezcla alguna. Pida la botella cerrada, con el auténtico y riquísimo aceite "El Cimbalillo".

VENDO 10 toneladas de remolacha forrajera en Villaturde. Martiniano León.

SE VENDEN 3.000 kilos remolacha forrajera. Félix Hurtado. Fuentes de Valdepero. 11

Unica fábrica que entrega tarjeta de garantía por cada neumático reacondicionado

Fernando el Magno, 6 - Teléfono 3038 - Palencia

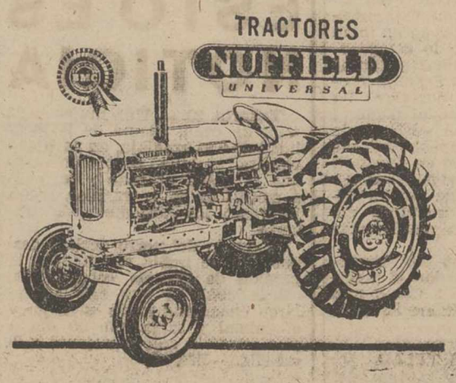

EL TRACTOR INGLES DIESEL CON MOTOR "B. M. C."

¡EL MEJOR MOTOR DEL MUNDO!

MODELO D. M. 4 de 56 HP. ... ... 221.170 Ptas.

CONSUMO MINIMO

DISPONEMOS DE ALGUNAS UNIDADES PARA

ENTREGA INMEDIATA

DISTRIBUIDORES PARA PALENCIA Y PROVINCIA

ORTEGA y ORTIZ de ZARATE, S. R. C.

BERRUGUETE, 12. APARTADO, 58

Importados por: ROTAECHE y ELORDUY — GRAN VIA, 42 — BILBAO

M.C.D.2022

FORMOSA, EL MILAGRO DE ASIA

Por José Luis GOMEZ TELLO

VISITA A CHANG KAI CHEK

Y he aquí a Chang Kai Chek.

Unos días antes había entregado mi cuestionario: nueve preguntas. Sabía que la mayor parte de ellas eran las mismas que a esas horas se hacían los norteamericanos en Taiwan, los diplomáticos de la ONU, los funcionarios del Ministerio de Asuntos Exteriores de Taipei los diez millones de chinos de la isla y los soldados de Kinmen.

Giraban en torno a la actitud que adoptaría Chang Kai Chek si Mongolia era admitida en las Naciones Unidas. Como uno de los cinco «grandes» de la ONU, Chang Kai Chek podía vetar el ingreso, que en cambio contaba con el apoyo de la Unión Soviética. Pero la Unión Soviética vetaría entonces el ingreso de Mauritania, apoyada por los afroasiáticos. Las consecuencias serían que este bloque afroasiático haría caer la responsabilidad de sus desilusiones mauritanas sobre la China nacionalista y verosímilmente una parte de los indecisos se orientaría hacia la China de Mao Tse Tung. Conscientes del peligro, los Estados Unidos presionaban, —en la medida que se puede presionar a Chang Kai Chek para encontrar una fórmula—. El embajador chino en Wáshington había llegado a Taipei para consultas. La respuesta estaba en la enigmática frente del propio presidente, hombre solitario y silencioso.

Ahora bien, para Chang Kai Chek, Mongolia exterior no constituye un Estado, sino una provincia china. No puede admitir lo contrario porque su misión fundamental su mística desde hace medio siglo, es la unificación de China. La razón misma de su desesperada resistencia en Taiwan consiste en esta reunificación. Si decidió ceder a última hora lo hizo con un hábil gesto diplomático. No vetaría el ingreso de Mongolia, pero mantendría su oposición.

Tres días después, el presidente Kennedy declara con el tono más alto posible que los Estados Unidos se mantenían enérgicamente opuestos al ingreso de la China comunista en la ONU. En voz menos alta, el mariscal Chang Kai Chek, reiteró que estaba dispuesto a liberar la China continental. Puede creerse que lo dijo para que lo oyera Chu En Lai. Creo honradamente que a Chank Kai Chek le bastaba con que le oyeron mucho más cerca: en las mesas del «Uniter States Officiers Oper Mess» del propio Taipei donde oficiales americanos de paisanos prueban la suerte echando centavos en las máquinas tragaperras entre dos canciones y una pequeña animadora de Macao. Pero lo que no me cabe duda es que ha sido una de las batallas más duras para Chang.

Para un hombre que ha vivido 50 años de guerras civiles y nacionales, la pequeña Taiwan puede parecer un escenario estrecho. Pero el presidente —Míster Presidente— o «Weiyuchung», Generalísimo o «Chugzeling», lo ha convertidoo en un decorado tan inmenso como en la época en que tenía su cuartel general en Nanking, poblándolo con sus sueños de una China libre y unificada. He oído más de una vez que sus declaraciones sobre un desembarco no pasan de ilusiones. Los que dicen esto no conocen de cerca a Chang Kai Chek.

UN HOMBRE SE INCLINA SOBRE SU PASADO

Su biografía es suficientemente conocida para que precise recordar sus años en la Academia de Waimpoa, su fidelidad al doctor Sun Yat-sen, sus campañas de Wuchang, Hangchow, Shanghai, Nankin, la llegada de sus tropas a Pekín en 1928, la reunificación de China por un momento.

Luego ocho años de guerra contra el Japón, a continuación cuatro años más de guerra contra los comunistas sin contar los que ya había vivido en las inexplicables etapas de alianzas y rupturas del Kuomitang con Mao, la batalla de Cantón, la expedición contra los «señores de la guerra» y contra los generales del Norte.

Había leído hace años el libro de la señora Chang Kai Chek, que aun conserva los ojos grises bajo el arco fino de sus cejas y estaba junto a la alta figura del presidente en el Palacio Presidencial durante la recepción del Doble Diez. Esta mujer fué graduada por una Universidad norteamericana, piloto de avión, colaboradora de su esposo, a quien salvó una vez la vida y dirige el movimiento emancipador de las mujeres chinas. Su nombre, Mei Ling significa «Bella Juventud».

Uno de sus hijos, el general Chang, manda las fuerzas blindadas. El otro, el general Tchang Chung-Kao, casado con una rusa, apenas es visible en Taipei. Se le atribuye el haber adivinado antes que nadie que Taiwan podía ser un trampolín en caso de derrota y con su decisión de trasladarse rápidamente a la isla aseguró este refugio que puede ser el punto de partida de la victoria.

CHIANG KAI CHECK

Otra figura próxima a Chang Kai Chek es el vicepresidente Chang Chen. En 1924 Chang Kai Chek era capitán, y Chan Chen, aspirante. Con treinta y siete años, el primero era profesor en la Academia Militar de Whampoa, mientras el segundo era su alumno. Hoy Cheng sigue siendo «Ti» (Pequeño Hermano) para el mariscal. En opinión de algunos, puede considerársele como el Delfín. En una de las más duras batallas contra los japoneses. Chang Kai Chek le encargó de la defensa de los salvajes desfiladeros de Ichang, que cerraban el paso del Yant Se. El general les mantuvo en poder de los nacionalistas, recitando durante los combates los versos de un poeta chino del siglo VIII, Li Po.

Pero incluso en este círculo familiar y político, el presidente es un solitario. Fué la primera impresión que me sorprendió en un hombre al que aman u odian setecientos millones de chinos, contemplándole durante la entrevista que me concedió en su despacho de Taipei.

EL PRESIDENTE Y LA MISTICA

En la vasta habitación no hay más que una larga mesa con una carpeta encarnada, muchos lápices, los largos lápices de la caligrafía china, la prensa alineada de Taiwan y occidental y un vaso con té amarillo, aunque no bebe ni fuma. Una mesita auxiliar laqueada y unos sillones: he aquí la atmósfera.

A los 74 años es una figura elástica, enérgica, nerviosa, embutida en un uniforme caqui sin distintivos: podría parecer un simple soldado, si no fuera por su poderosa personalidad. El rostro refleja una juventud interior extraordinaria. Los ojos son muy expresivos y brillantes. Todos saben que se levanta a las seis de la mañana y trabaja intensamente hasta las diez de la noche, hora tardía para las costumbres del país.

Si el vicepresidente lee versos, el mariscal, cristiano desde hace tiempo, comienza su jornada de trabajo con la lectura de la Biblia, y con un baño, de agua fría. A media tarde, los caminos de Yansmingshan quedan cerrados: el presidente da su paseo solitario, que dedica a la reflexión. Nadie sabe lo que piensa en este paisaje familiar desde hace doce años y al que llega el viento del Continente por encima de las montañas azuladas, los campos de arrozales y las pendientes de césped del parque que frecuentan los colegiales. El presidente prefiere las montañas y la soledad. En los años del Continente su residencia favorita era Kuling, en las montañas próximas a Kiuiangk.

Su voz es firme, pese a los años. En el gran desfile, ante millares de soldados, vibró como un gong metálico: ¡Victoria en la sagrada guerra de reconquista nacional! ¡Larga vida a los Tres Principios del Pueblo! ¡Larga Vida a la República de China! gritos respondidos sordamente a coro, como una tempestad por las espesas formaciones militares.

Ahora me habla en un chino familiar y delicado, que me traducen al español. Cuando reduciendo mis nueve preguntas escritas a la incógnita de su actitud ante la política de la ONU me responde que su opinión está contenida fielmente en el discurso que el ministro de Asuntos Exteriores, Shen, había pronunciado en Nueva York un día antes. (El texto del discurso ocupaba una página entera del «China Post»). Luego agregó que los principios de la ONU los considera buenos y que lo necesario es ajustar a ellos las conductas.

Esto significa algo que es muy característico de su política: la habilidad de aprovechar cada coyuntura, buena o mala. Está seguro de su razón de su mística. Aunque no se diga en voz alta la interrogación abierta sobre el futuro es la de quien podría poseer una mística de tanta fuerza dinámica.

En aquellos días los periódicos publicaron un desmentido sobre los sondeos de Pekín para llegar a una reconciliación de Taipei. ¿Es posible esto? Una vez más me dicen: es no conocer al presidente. Su anticomunismo no está sólo en las 400 páginas del libro que escribió, sino en este hecho, durante un discurso por radio dirigido al pueblo chino durante unas solemnidades católicas, dijo que Satanás había tomado la forma del comunismo para tentar al pueblo chino. Su lucha era una verdadera lucha contra el demonio. Y era sincero.

Tan sincero como cuando habla de la posibilidad de un desembarco y de una victoria en el Continente. En 1934, en una serie de conferencias en la Escuela de Guerra de Kaling declaró que era preferible admitir las circunstancias y aunque los japoneses ocuparon Manchuria y Jehol, se contentó con lo que podía defender. Unos años después al estallar la guerra, Chang Kai Chek fué el más fanático partidario de entablar el combate con la seguridad de la victoria. Los acontecimientos le dieron la razón. En 1934 no había posibilidades de vencer aunque todos creyeran lo contrario. Pero cuando Chang Kai Chek decidió afrontar una batalla desigual, que parecía imposible a todos, lo hizo con la absoluta seguridad de que podía ganar. Y venció. La situación es parecida ahora.

ANTICOMUNISMO

Su idea fija en la actualidad es crear una alianza anticomunista del Este de Asia, que comprenda las Filipinas, Corea del Sur, Malaya, Japón, Tailandia, Vietnam del Sur y la China Libre, para hacer frente a la expansión soviética en esta parte de Asia. Rechaza la tesis de las dos Chinas. «Los que hablen de la política de las dos Chinas no están familiarizados con los hechos. Lo más realista es que las naciones unan sus fuerzas para ayudarse», comentó el «China Post» después de la exposición de este plan por el presidente. El «China Post» se edita en Taipei en inglés. Pocos oficiales de la misión de cooperación norteamericana entienden el idioma y los periódicos chinos...

Mientras habla lentamente le contemplo. Está rodeado, como tantos otros hombres que pertenecen a la historia, de una leyenda de dureza. Pero podría opinarse igualmente que es paternal. De vez en cuando interrumpe sus palabras con un monosílabo: ¡«Jao, jao»! (Bien, bien). Sus movimientos son elegantes como lo son siempre los de los soldados. Este es el hombre que lucha para dar a China un sentido político moderno y un espíritu nacional.

Pienso si podría concebirse tal programa separado de la figura de Chang Kai Chek a éste sin la mística de esta idea fija. En el fondo, es imposible. Esta fué la llama de su resistencia contra los japoneses. Esta es la razón de su resistencia contra el comunismo.

Habla de la crisis de Berlín, para los chinos en general la comparación entre la fortaleza Berlín y la fortaleza Taiwan es constante de la tensión dramática del mundo. Pero sobre todo del peligro comunista. «Ustedes los españoles lo conocen bien y lo comprenden como lo comprendemos aquí». Sus últimas palabras han sido de elogio para España. Pronuncia «Ispainia». Por dos veces ha expresado su admiración al General Franco. El nombre del Alcázar de Toledo suena cuando respondo a sus preguntas que he estado en Quemoy.

Y antes de levantarnos me dice: «Si ha visto en Taiwan algo que se deba crítica, hágalo. Quisiéramos corregir todo lo que aún puede estar mal».

En el fondo, ante las tres banderas de las Fuerzas Armadas, el presidente permanece inmóvil. Como una imagen de la China que me llevo en los ojos.

J. L. GOMEZ TELLO

(Exclusiva de PYRESA)

CASA OLE
ALTA COSTURA
Sombreros
Mayor, 75, 2.º—PALENCIA
Teléfono, 3245

Una calabaza de ¡70 kilos!

Tolosa (Guipúzcoa), 23. — Una calabaza, que ha sido cosechada por don Tomás Alberdi, en las inmediaciones del caserío «Caparoz», del barrio de Aguinaga, ha dado setenta kilos de peso y ha sido expuesta en un bar de la Villa de Azcoitia, donde está siendo admirada por las gentes del campo.—Cifra.

Las cartas se resisten a "viajar en cohete"

Bellinzona (Suiza), 22.—Se ha empleado en esta localidad un nuevo sistema de reparto de correo, por medio de cohetes, pero el ensayo no ha dado el resultado apetecido.

Los ensayos se han realizado en el campo de fútbol de la localidad, que ya es conocido en todo el país como el Cabo Cañaveral suizo. El primer cohete que fué disparado llevando en su interior cartas, tarjetas y algunos impresos, con un matasellos especial conmemorativo, se elevó hasta unos 270 metros de la «rampa de lanzamiento». Luego picó hacia tierra y cayó en medio de un huerto de tomates.

El segundo recorrió más distancia, pero en sentido equivocado y terminó por caer en un pozo. Los empleados de Correos trabajaron bastante hasta lograr recuperar la correspondencia.

El tercero y cuarto comenzaron a zigzaguear apenas depegaron del suelo y terminaron por clavar su nariz en tierra a pocos metros de distancia del lugar de lanzamiento.

Los empleados de Correos han decidido seguir empleando el método normal de reparto, por ahora.—Efe.

La patrona de los castillos

Almadén (Ciudad Real).—La Virgen del Castillo, de Chillón, de esta provincia, será patrona de los castillos españoles. La iniciativa y la propuesta, en este sentido, se deben a los señores Cavanillas Avila y Sanz y Díaz. El Padre Juan de Legissima, vicepresidente de la asociación española de amigos de los castillos realiza la investigación mariana.

El acuerdo ha sido adoptado en la reunión última de la junta directiva. La Virgen del Castillo se alberga, anual y circunstancialmente, en dos fortalezas: de manera fija, en su ermita-castillo de las estribaciones de Siera Morena y con motivo de la festividad, unas semanas, en la parroquia-castillo de la villa (antiguo Castillo de los Donceles.—Cifra.

Los Bancos y el horario

20 pesetas en vez de 10 asignará el Hispano -- Americano para el almuerzo

Madrid, 23. — El Banco Hispano Americano ha comunicado a sus empleados que les abonará 20 pesetas en lugar de las diez que para el almuerzo del mediodía estableció el acuerdo recientemente tomado entre las empresas bancarias y sus empleados. Asimismo otras entidades bancarias estudian la instalación de cafeterías y locales en que puedan tomar su refrigerio los empleados.

La principal dificultad sigue centrada —señala el diario «Ya»— al parecer, en el exiguo tiempo de treinta y un minutos que ha sido establecido, por cuya razón, la fórmula hasta ahora más favorablemente acogida por los interesados ha sido la adoptada por el Banco de Bilbao, en Bilbao, al establecer un servicio de restaurant en el propio Banco, proporcionando a sus empleados un menú único, suficiente, y dispuesto a servirse en cualquier momento.

El Banco Hispano Americano, tiene en estudio aumentar el tiempo de descanso hasta los tres cuartos de hora, retrasando en quince minutos la salida.—Cifra.

Una viuda de Francfort cobraba dos pensiones militares: una alemana y otra francesa

Su marido había muerto dos veces: en 1944, luchando por Alemania, y en 1945, luchando por Francia

Bonn.—(Crónica especial para Agencia FIEL, por Adrien Chollet).—El día 31 de cada mes Frau Gertrud Z., de 48 años, residente en Francfort, recibía por correo un giro de alrededor de 100 marcos, unas 1.500 pesetas, a título de pensión de guerra por su marido, desaparecido en el frente ruso en 1944. Cobraba, además, un pequeño suplemento por sus tres hijos, cuyo total se ha elevado, desde 1954, a 5.000 marcos. Como la pensión solicitada en 1948, le fué concedida en 1949, en 12 años Frau Gertrud Z., ha cobrado alrededor de 17.000 marcos, algo más de 250.000 pesetas.

Independientemente de ese subsidio, Gertrud recibía también, cada tres meses, un cheque de 415 marcos, que le entregaban en el Consulado de Francia de Francfort, como pensión de viudedad del legionario Z., muerto, con uniforme francés, en 1945.

DESERTOR.—¿Cómo Z. pudo morir dos veces, una vez por Alemania, en 1944, y otra vez por Francia, en 1945? De una manera muy sencilla: «desaparecido» en efecto a principios de 1944, lo que había ocurrido era que había desertado y se había alistado en la Legión Extranjera Francesa. ¿Lo hizo para no padecer en un campo de concentración o para ocultar un pasado nazi, quizás demasiado comprometido? Esta es otra historia de la que, de momento, no sabemos nada. Lo que es seguro es que su carrera no fué muy larga en la Legión Extranjera, ya que murió en 1945. ¿Dónde? ¿Cuándo? De ello no se ha hablado, tampoco, en el proceso.

En julio de 1948, Frau Gertrud Z., solicitó la pensión. Todo hace creer que en ese momento, ignoraba todavía la «segunda vida de su marido. Fué avisada por las autoridades francesas de ocupación unos meses más tarde.

EL DILEMA.—En enero de 1949, fué citada en el Ayuntamiento de Francfort, para jurar y declarar por su honor que no había tenido noticias de su marido —cuya muerte nunca le fué anunciada oficialmente— desde 1944.

Terrible dilema: ¿confesar que su marido era un vulgar desertor, renunciando de esa forma a toda pensión alemana? Gertrud que, además de sus tres hijos, tenía que alimentar a su viejo padre, prefirió callarse. Sobre todo pensando en que, de todas maneras, el total de las pensiones era muy modesto. Y, después de todo, su marido había muerto dos veces: una vez por Alemania, otra vez por Francia.

LA CONDENA.—Los magistrados de Francfort ante quienes acaba de comparecer, han juzgado el delito de Gertrud con mucha indulgencia. La han condenado a tres meses de cárcel, pero con libertad condicional.

A decir verdad, lo que más le apena a Gertrud no es esa ligera condena por puro principio, sino el final de su pensión alemana, que naturalmente ha sido suprimida desde este momento. No le quedan ya más que 415 marcos al trimestre.

ESTO ES NOTICIA

Yakarta, 23. — Una mujer de 35 años de edad, vecina de la localidad de Tasikmalaja, en Java Occidental, se lanzó contra un perro que la había atacado y le mató a mordiscos en la yugular, según informan los periódicos de Yakarta.

El dueño del perro declaró después que se había resignado a la pérdida de «Beria» (nombre del can), debido a que existía una larga enemistad entre la mujer y el animal y sabía que un día u otro ocurriría algo semejante a lo sucedido.—Efe.

COMENTARIO DE POLITICA INTERNACIONAL

Transfondo de la entrevista KENNEDY-ADENAUER

Por ENRIQUE RUIZ GARCIA

La política no es un arte frontal de respectivas majezas, sino un expectante aprovechamiento de las circunstancias. Podría decirse más: Que es la adivinación de esas circunstancias lo que define de verdad a los políticos. Por tanto, cuando se examina un problema internacional no es preciso atender sólo a lo que se dice, sino a los caracteres aparentemente secundarios que rodean y delimitan la confrontación.

¿Cuáles son los que han definido, previamente, la entrevista del presidente Kennedy y del canciller Adenauer?

KENNEDY Y LA EXTREMA DERECHA

Hace bastantes días —desde luego con anticipación adecuada— he dicho en esta columna que Kennedy se encontraba en la imperiosa necesidad de salir al paso de la extrema derecha americana o reconocer, sin más, la derrota del espíritu que estructuró la «nueva frontera». Las posiciones intransigentes de los líderes de la extrema derecha, fundamentalmente Mr. Goldwater y el general Walker aconsejaban, sin duda de ninguna clase, una decisión.

Mucha repercusión han debido tener las declaraciones del general Walker acompañada de su dimisión del ejército para dictar a Kennedy la resolución —en este caso frontal— de hacer un recorrido por el país pronunciando una serie de discursos políticos. En ellos el presidente norteamericano —tomo textualmente las palabras del título del «New York Herald Tribune»— «ha asaltado las posiciones de los grupos derechistas».

No ha nombrado a la «John Birch Society» que, como es sabido, se muestra heredera de las tendencias del senador Mc Carthy, pero ha sido extremadamente explícito al atacar las tendencias políticas de quienes están instaurando, nuevamente, el espíritu de delación y de sospecha en el interior del país. En la Universidad del Estado de Wáshington su discurso ha tenido además, una interpretación realista de los hechos al declarar, con gran valor, lo siguiente: «Nosotros no somos ni omnipotentes ni omniscientes. Ya no vivimos el tiempo en que podíamos imponer nuestra voluntad. En una época donde el menor accidente puede provocar un formidable holocausto humano el pueblo americano debe probar su madurez política admitiendo que no existe una solución militar».

Por supuesto, Kennedy ha ratificado que considera más importante la libertad que los riesgos, pero ha advertido al extremismo de derecha que continuará en todo momento sus esfuerzos por la negociación.

Este juego dialéctico es el que ha rodeado antes de la llegada de Adenauer a Wáshington, el panorama político norteamericano, es decir, una ofensiva directa contra las fuerzas intransigentes del país y contra los herederos de un nuevo macarthysmo. Por tanto, Adenauer no ha podido engañarse sobre la significación psicológica que tenía la campaña. ¿Cuál era, a su vez, el arma del viejo canciller?

LA POSICION DEL EMBAJADOR KROLL

También Adenauer ha ido acompañado de un clima político. Este clima es el producido, casi radiactivamente, por el coloquio del embajador alemán en Moscú, Herr Kroll, con Nikita Kruschef.

En esa conversación que tenía carácter «privado», el embajador y el jefe del Gobierno soviético, exponían sus criterios «directos», para resolver el problema de Berlín. La noticia cayó como un rayo en las cancillerías occidentales por una razón muy sencilla que voy a explicar a ustedes rápidamente con una doble imagen. Para el Gobierno soviético, por ejemplo, el mayor peligro reside —interiormente— en una posible reacción bonapartista de los mariscales. Para los occidentales el mayor riesgo que ven en el callejón sin salida actual se centra en la idea de que los alemanes terminen negociando por su cuenta con Rusia. En 1917 y en 1939 ese hecho ha ocurrido.

Al principio hubo una crítica reacción contra el embajador Kroll en Bonn y los grandes simplificadores, es decir, los amigos de los choques frontales creían que ellos significaban la destitución del embajador. Pero a su llegada a la capital alemana habían pasado varios días. Los suficientes para que el canciller se diera cuenta, como era obvio, que en el asunto existía una clave que podía ser esgrimida con fuerza y que puede ser reducida a esta simple explicación: «Nosotros siempre podemos negociar con los rusos si los aliados abandonan sus trincheras». Por tanto, el canciller ratificó en su cargo al embajador y santificó el coloquio.

Así, pues, los dos estadistas se han encontrado en Wáshington en unas condiciones psicológicas que están a medio camino. Es posible que, precisamente por ello, se hayan entendido con mayor facilidad. Cada parte sabe que hay que negociar. Los rusos conocen igualmente, que no podrán cerrar el acceso a Berlín occidental. En este punto Norteamérica no puede ceder un milímetro. La muralla de Berlín representa, más que el cierre «hacia allá», el reconocimiento del libre «acceso hacia acá». Por tanto, el coloquio, de haberle, es en torno a las dos Alemanias y los dos Berlín.

REPORTAJES "DIARIO-DIA"

El general más antiguo de España, don Leopoldo Centeno, cumple cien años

Nació en Sevilla y quiso ser Guardia Civil y combatiente en la guerra de Cuba.-Sus conocimientos ferroviarios salvaron a las tropas del general Luque.-Quince años pasó excavando en Burgos para hallar el archivo secreto del Gobierno "títere" napoleónico en España

Por Juan José CALLEJA

Cien años de edad el decano de los generales españoles, Excmo. Sr. Don Leopoldo Centeno Jiménez-Peña, general de Brigada de la Guardia Civil, que se encuentra en situación de reserva desde 1925, y el cual apenas si hace escasos años, paseaba bien erguido por nuestras calles ante la curiosidad y simpatía populares.

El general Centeno llamaba, en efecto, extraordinariamente la atención de los transeuntes por su original personalidad de hombre distinguido, alto, siempre estimado, con su mirada bondadosa, su perilla y bigote de época y su atildado cuello duro. Le recordamos en nuestra niñez paseando ligero por las ruas burgalesas y con la altivez y el porte de quien ofrecía la impresión de que jamás iba a ser doblado por el paso del tiempo.

En el señalado acontecimiento de su centenario, el veterano militar ha recibido los homenajes del Ejercito, de la Guardia Civil y de las autoridades que le consideran como a un auténtico burgalés, pues aunque nació en Sevilla, la mitad de su existencia ha transcurrido a la sombra protectora de la Catedral castellana. Es un caballero andaluz que ama a Burgos con pasión.

FAMILIA DE MEDICOS Y SOLDADOS

El general Centeno es hijo del que fué competente médico sevillano, doctor Salvador Centeno, y de la señora doña María Dolores Jiménez-Peña, empero, no heredó la vocación del padre, como sus tres hermanos médicos. Su tío, el general don Leopoldo García Peña, fué Gobernador de Cavite, y el hijo de éste, comandante general de Melilla y héroe de la guerra de Africa. A nuestro hombre le atrajo también la carrera de las armas e ingresó en la Academia de Caballería, y en su primer destino de alférez, pasó al Regimiento «Alfonso XII», de guarnición en Sevilla.

Esto sucedía en 1884, y cinco años después ingresaba en el Cuerpo de la Guardia Civil, en donde ascendería en seguida al empleo de primer teniente, tras haber mandado la línea de Marchena. Pero los servicios de paz no iban con el inquieto temperamento de nuestro hombre, el cual, nada más desencadenarse la guerra en Cuba pidió a sus superiores el honor de ir voluntario a combatir en aquella isla, lo que hizo a las órdenes del general Luque. Centeno llegó a cumplir los tres años completos de campaña; ascendió a capitán por méritos de guerra y ganó cuatro cruces rojas.

EN CASA DEL CENTENARIO

Nuestro interlocutor habla despacio, con voz suave, con inusitada agilidad mental, dada su avanzada edad. De vez en cuando hace algunas pausas como esforzándose en apresar bien los recuerdos y temeroso de no incurrir en incongruencias, que serían disculpables a sus años. Nos dice que si ha alcanzado tan avanzada edad, por especial providencia de Dios, puede que haya influido también el no hacer exceso ni llevarse sofoquinas y el dar largos paseos. Come sobriamente, sigue afeitándose como en sus tiempos de Cadete, a veces trasnocha, gusta de leer los titulares grandes de la Prensa diaria, se muestra inflexible en la hora de las comidas y abriga la esperanza de vivir veintitantos años más.

Por otro lado, está muy orgulloso de su estirpe militar y de sus dos nietos —de los once que tiene—, Jesús y Leopoldo Centeno Márquez, el primero alférez cadete de la Academia de Infantería, y el segundo, cadete de la General.

RECUERDOS DE CUBA

—Hablemos ahora de Cuba.

—Era yo entonces capitán y mandaba en Holguín un Escuadrón de Caballería de la División del general Luque. Recuerdo que al quedar bloqueado el puerto de Gibara y toda la costa por los barcos de la Escuadra norteamericana, existía el peligro de que toda nuestra División fuese también batida con ayuda de los insurrectos indígenas. El general Luque corría riesgo de caer prisionero, como cayó Cervera.

Se ordenó a las tropas españolas que abandonaran Gibara y trasladarse el cuartel general a nuestra base de Holguín, que distaba unos 30 kilómetros, pero el estupor del Alto Mando se manifestó al comprobar que los ferroviarios cubanos habían abandonado de improviso los trenes, en complicidad con los invasores. ¿Cómo poder concentrar en Holguín a los 14.000 hombres de la División? Porque tenga usted en cuenta que sin el frerocarril, no disponíamos de otro medio de transporte que la acémila, y los caminos eran veredas infernales en la Manigua.

—¿Salvó usted la situación?

—El general Luque estaba muy apurado por la inmovilidad a que nos condenaba el enemigo. Su inquietud transcendió a la oficialidad, y yo me presenté al general, manifestándole —como era verdad— que había estudiado y practicado todo lo relativo a la conducción de máquinas y organización de trenes —siendo teniente me gustaba conducir los convoyes de mercancías entre Marchena, Ecija y Utrera—, y, en consecuencia, obtuve permiso para normalizar el tráfico ferroviario con ayuda de soldados divisionarios, competentes en ese tipo de servicios. Personalmente conduje las máquinas, y pudimos concentrar en las cercanías de Holguín a todos los dispersos campamentos, al tiempo que transportamos maderas de la Manigua, con las que construimos nuestros barracones. De los 200.000 soldados españoles en Cuba, la División del general Luque fué la única que se concentró íntegra, y nuestras líneas sirvieron de elemento neutralizador del avance enemigo.

MANTENEDOR DEL ORDEN PUBLICO

Una vez terminada la campaña de Cuba, regresó Centeno a España, y con los grados de capitán, comandante y teniente coronel, alternó en las Comandancias de Burgos y Barcelona, donde, por cierto, se destacó sobremanera en delicadas misiones de mantenimiento del orden público, especialmente durante las huelgas revolucionarias que perturbaron la paz de la Ciudad Condal en los años 1913 y siguientes.

El hoy centenario general, contrajo matrimonio con la distinguida dama doña María Josefina Cantelly y Guerra-Marqués, de la que tuvo siete hijos. De ellos le viven cuatro, nacidos en Burgos, y entre los varones se cuenta don Jesús, teniente coronel de Caballería, que se distinguió en la defensa de Oviedo, y en las batallas de Teruel y del Ebro, en la Guerra de Liberación, y don Juan-Luis, alférez provisional de Ingenieros en la misma campaña y co-fundador de la Falange de Burgos.

EN BUSCA DE UN ARCHIVO SECRETO

Aparte de su amor a la lectura de las obras históricas, el general Centeno es muy aficionado a la Arqueología. Fué socio de la Real Sociedad Geográfica Española, y durante quince años dirigió laboriosas excavaciones entre las ruinas del castillo de Burgos, para ver de encontrar el archivo legislativo y secreto del Gobierno «títere» francés en España.

Afirma que en el Archivo municipal de Burgos existen documentos que prueban las gestiones del Gobierno de Napoleón en nuestra Patria para llevar a Burgos su archivo. Creo que hubo dificultades de instalación en la Torre de Santa María, y las autoridades optaron por enterrar las tres monumentales cajas que guardaban los documentos secretos.

«El general D'Orlon pasó por Burgos —declara— pero no pudo llevarse a Francia aquellos papeles, debido a los medios insuficientes de transporte y al empeoramiento de la situación planteada por el arrollador avance de las tropas de Wellington. El arqueólogo español don Tomás Rementería creyó en mi punto de vista, y un ingeniero catalán me facilitó un croquis de suma importancia.

—¿Y por qué suspendió las excavaciones?

—Se me ordenó suspender los trabajos cuando se habló de reconstruir el castillo. Yo creo que, además, hay enterrados valiosos cálices sagrados del Monasterio de las Huelgas y otras joyas artísticas robadas por el invasor.

M.C.D.2022